

БЮДЖЕТ ДЛЯ ГРАЖДАН

Закон Брянской области от 08.12.2014 № 87-3
«Об областном бюджете на 2015 год и на плановый период
2016 и 2017 годов»

СОДЕРЖАНИЕ

1. Основные понятия, термины и определения	4
2. Как читать бюджет?	12
3. Как составляется бюджет?	17
4. Основные параметры областного бюджета	20
5. Основные направления бюджетной, налоговой и долговой политики Брянской области на 2015 год и на плановый период 2016 и 2017 годов	40
6. Параметры бюджета в абсолютном выражении	45
7. Государственные программы Брянской области	62
Государственная программа «Обеспечение реализации полномочий высшего исполнительного органа государственной власти Брянской области» (2014 – 2020 годы)	63
Государственная программа «Охрана окружающей среды, воспроизводство и использование природных ресурсов Брянской области» (2014 – 2020 годы)	70
Государственная программа «Региональная политика Брянской области» (2014 – 2020 годы)	75
Государственная программа «Развитие топливно-энергетического комплекса и жилищно-коммунального хозяйства Брянской области» (2014 – 2020 годы)	79
Государственная программа «Развитие здравоохранения Брянской области» (2014 – 2020 годы)	88
Государственная программа «Развитие культуры и туризма в Брянской области» (2014 – 2020 годы)	100
Государственная программа «Развитие образования и науки Брянской области» (2014 – 2020 годы)	105
Государственная программа «Развитие сельского хозяйства и регулирование рынков сельскохозяйственной продукции, сырья и продовольствия Брянской области» (2014 – 2020 годы)	117
Государственная программа «Управление государственными финансами Брянской области» (2014 – 2020 годы)	132
Государственная программа «Строительство, архитектура и дорожное хозяйство Брянской области» (2014 – 2020 годы)	139
Государственная программа «Социальная и демографическая политика Брянской области» (2014 – 2020 годы)	148
Государственная программа «Развитие физической культуры и спорта Брянской области» (2014 – 2020 годы)	174
Государственная программа «Развитие мировой юстиции Брянской области» (2015 – 2017 годы)	178
Государственная программа «Содействие занятости населения и государственное регулирование социально-трудовых отношений и охраны труда в Брянской области» (2015 – 2017 годы)	180
Государственная программа «Развитие лесного хозяйства Брянской области» (2015 – 2017 годы)	186

Государственная программа «Развитие промышленности, транспорта и связи Брянской области» (2015 – 2017 годы)	190
Государственная программа «Экономическое развитие, инвестиционная политика и инновационная экономика Брянской области» (2014 – 2020 годы)	195
Непрограммная часть расходов областного бюджета	205
8. Показатели сбалансированности бюджета	207
Приложение	211

1. Основные понятия, термины и определения

Слово «**бюджет**» происходит от старонормандского «bougette» – кошелек, сумка, кожаный мешок, мешок с деньгами. В настоящее время термин утратил своё первоначальное значение, поскольку «бюджет» в современном понимании уже не обозначает «копилку» - физическую или счёт в банке, в которой хранятся средства.

Сегодня бюджет необходимо рассматривать как оформленный документально план поступлений и выплат. Так, например, областной бюджет Брянской области, ежегодно принимаемый Брянской областной Думой, в самом простом понимании представляет собой перечень источников поступлений (доходная часть бюджета), перечень направлений расходования поступающих средств (расходная часть бюджета), а также их ожидаемые годовые значения.

Общий объём бюджета не означает, что указанная сумма собрана за счет налогов и иных поступлений и по состоянию на начало года хранится на каком-либо счёте, а в течение года расходуется. В действительности поступление и расходование средств «растянуто» в течение года и осуществляется приблизительно равномерно. Этот процесс называется «**исполнением бюджета**». Так, различают исполнение бюджета по доходам (поступление в течение времени средств от уплаты налогов и сборов, безвозмездных поступлений на единый счёт бюджета) и исполнение бюджета по расходам (выплаты в течение времени средств с единого счёта бюджета).

Если доходы бюджета превышают расходы, это значит, что бюджет сформирован с **профицитом**, если же наоборот – расходы превышают доходы, значит бюджет **дефицитный**. Наличие дефицита бюджета не означает, что какие-либо из запланированных расходов не будут оплачены. Все принятые в бюджете обязательства должны быть исполнены, однако оплата некоторых расходов будет осуществлена не за счёт доходов, а за счёт **источников финансирования дефицита бюджета**. К таковым относятся: банковские кредиты, **бюджетные кредиты** (кредиты, полученные от других бюджетов), остатки на счете бюджета (неиспользованные средства прошлого года) и иные источники.

Само по себе наличие дефицита бюджета также не свидетельствует о проблемах в финансовой системе. Принципиально важно иметь представление об источниках его финансирования. Так, поступления от продажи акций или долей в уставных капиталах, принадлежащих государству, в соответствии с Бюджетным кодексом «по определению» относятся не к доходам бюджета, а к источникам финансирования дефицита. Неиспользованные остатки бюджетных средств прошлого года, которые обычно включаются в бюджет уже после его

утверждения (при уточнении бюджета), также являются источниками финансирования дефицита. Дефицит, финансирование которого осуществляется за счет таких источников, иногда называют «техническим».

Размер дефицита бюджета жёстко ограничен Бюджетным кодексом. Предельный размер дефицита бюджета субъекта Российской Федерации не может превышать 15% общего объема доходов без учёта безвозмездных поступлений, дефицита местных бюджетов – 10% общего объёма доходов без учёта безвозмездных поступлений.

Безвозмездные поступления в бюджет – **межбюджетные трансферты** (средства), предоставляемые одним бюджетом другому. Межбюджетные трансферты формируют значительную часть бюджетов всех уровней. Так, доля безвозмездных поступлений в бюджет Брянской области традиционно составляла около 40% общего объёма доходов (минимальную долю финансовой помощи в общем объёме доходов имеет Ямало-Ненецкий автономный округ (1,1% по состоянию на 1 июля 2014 года), максимальную долю – республика Ингушетия (85,5%)). С 2015 года в связи с передачей субъектам Российской Федерации дополнительных полномочий и средств для их исполнения (субвенций) доля безвозмездных поступлений в бюджете Брянской области составит около 50%.

Межбюджетные трансферты подразделяются на дотации, субсидии, субвенции.

Дотации предоставляются на безвозмездной и безвозвратной основе без установления направлений и (или) условий их использования, т.е. направляются на цели, определяемые получателем самостоятельно. Дотации обычно называют «**нецелевыми межбюджетными трансфертами**».

Субсидии предоставляются на поддержку реализации полномочий, исполнение которых закреплено за получателем субсидий. Так, например, за субъектами Российской Федерации закреплены полномочия по реализации программ поддержки сельского хозяйства. На поддержку реализации указанных полномочий в течение ежегодно субъектам предоставлялись целевые субсидии (субсидии на поддержку племенного животноводства, субсидии на приобретение элитных семян и другие). Субсидии обычно предоставляются на условиях софинансирования – это означает, что получатель субсидии должен за счёт собственных средств предусмотреть определенную долю финансирования (обычно от 5% до 50%) на те же цели.

Субвенции предоставляются на осуществление переданных полномочий, то есть полномочий, которые не закреплены за получателем субвенции. Например, полномочия по регистрации записи актов гражданского состояния относятся к полномочиям Российской Федерации и в обычной ситуации долж-

ны исполняться федеральными органами государственной власти. Указанные полномочия были переданы для исполнения субъектам Российской Федерации. Для исполнения данных полномочий регионам предоставляются субвенции. Таким образом, деятельность Управления записи актов гражданского состояния Брянской области полностью обеспечивается за счет средств федерального бюджета.

Состав полномочий, закрепленных для постоянного исполнения за субъектами федерации, или переданных для исполнения субъектам вместе с субвенциями, периодически меняется. Так, с 2015 года для исполнения субъектам федерации передаются полномочия по предоставлению мер социальной поддержки граждан, подвергшихся воздействию радиации. На указанные цели в областной бюджет в 2015 году передается субвенция в размере 8,8 миллиарда рублей.

Остальная доля доходов бюджета Брянской области – **налоговые и неналоговые доходы** (обычно именуются «собственными доходами»¹).

В укрупнённой группировке налоговые и неналоговые доходы можно представить в следующем виде:

1. **налоговые доходы:**

налоги на прибыль и налоги на доходы (налог на прибыль организаций, налог на доходы физических лиц);

налоги на товары, работы, услуги (акцизы: на бензин, алкоголь, пиво, табак и пр.);

налоги на совокупный доход (налог, взимаемый в связи с применением упрощенной системы налогообложения, единый налог на вмененный доход, единый сельскохозяйственный налог);

налоги на имущество (налог на имущество организаций, транспортный налог, налог на имущество физических лиц);

налоги, сборы и регулярные платежи за пользование природными ресурсами (налог на добычу полезных ископаемых, сбор за пользование объектами животного мира, сбор за пользование объектами водных биологических ресурсов);

¹ При интерпретации термина «собственные доходы» необходимо проявлять осторожность. В повседневном употреблении под «собственными доходами» обычно понимают налоговые и неналоговые доходы (то есть доходы бюджета, которые формируются на территории конкретного субъекта, а не поступают из федерального бюджета). Вместе с тем в соответствии с Бюджетным кодексом понятие «собственные доходы» кроме налоговых и неналоговых доходов включает все безвозмездные поступления за исключением субвенций (ст.47 Бюджетного кодекса Российской Федерации).

государственная пошлина (средства, взимаемые за совершение юридически значимых действий: за государственную регистрацию, выдачу разрешений и пр.);

2. **неналоговые доходы:**

доходы от использования имущества, находящегося в государственной и муниципальной собственности (доходы от сдачи в аренду государственного и муниципального имущества, доходы от перечисления части прибыли государственных и муниципальных унитарных предприятий и пр.);

платежи при пользовании природными ресурсами (плата за негативное воздействие на окружающую среду, плата за использование лесов, недр и пр.);

доходы от продажи материальных и нематериальных активов (доходы от приватизации государственного и муниципального имущества);

административные платежи и сборы;

штрафы, санкции, возмещение ущерба;

доходы от оказания платных услуг (работ) и компенсации затрат государства.

Все источники формирования налоговых и неналоговых доходов в соответствии с Бюджетным кодексом Российской Федерации закреплены за соответствующими бюджетами **бюджетной системы Российской Федерации**.

В состав бюджетной системы входят:

федеральный бюджет и бюджеты государственных внебюджетных фондов Российской Федерации (Пенсионный фонд Российской Федерации, Фонд социального страхования Российской Федерации, Федеральный фонд обязательного медицинского страхования);

бюджеты субъектов Российской Федерации и бюджеты территориальных государственных внебюджетных фондов (Территориальный фонд обязательного медицинского страхования Брянской области);

местные бюджеты, в том числе:

бюджеты муниципальных районов;

бюджеты городских округов;

бюджеты городских и сельских поселений.

Совокупность бюджетов различных уровней образует **консолидированный бюджет**. Так, например, свод областного бюджета и местных бюджетов образует консолидированный бюджет Брянской области. Свод федерального бюджета и консолидированных бюджетов субъектов Российской Федерации образует консолидированный бюджет Российской Федерации.

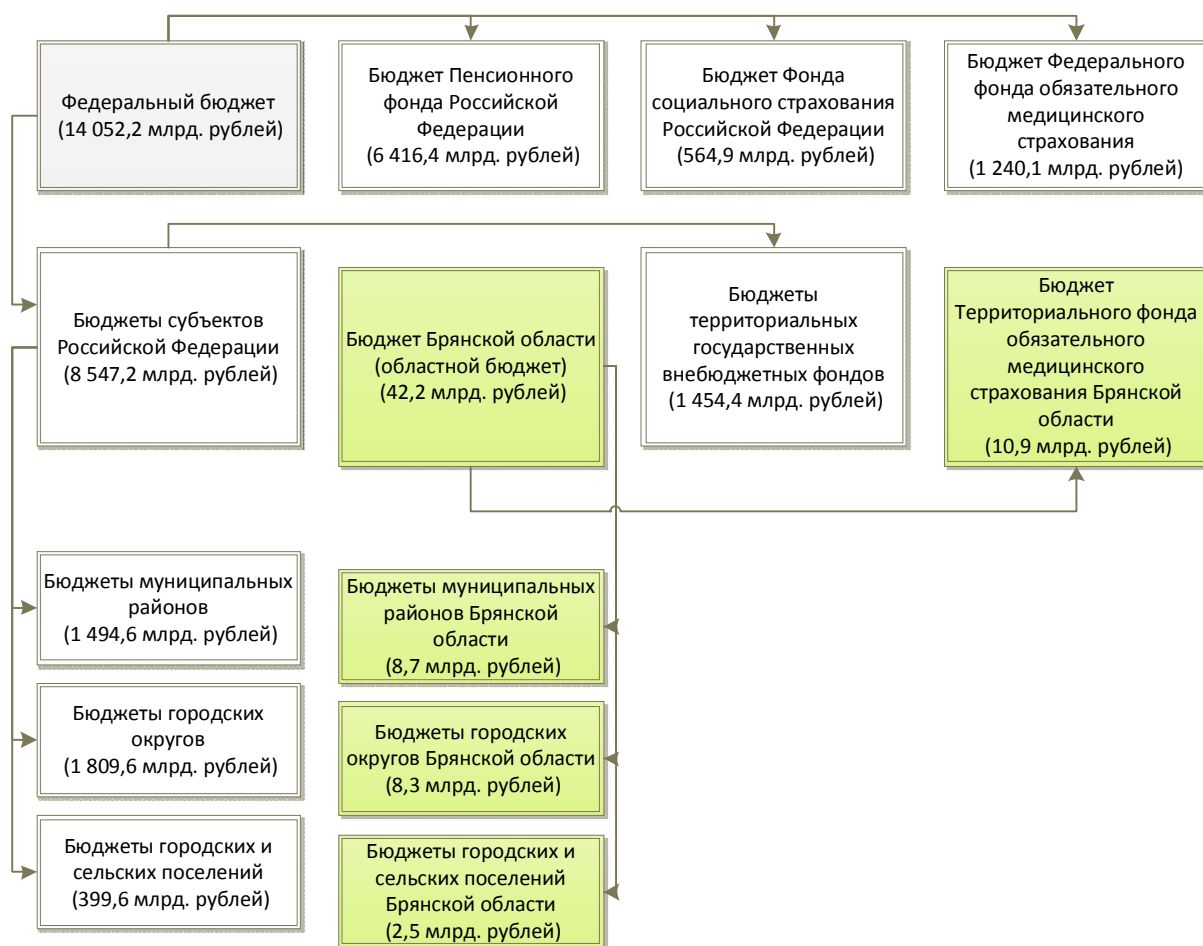

Структура бюджетной системы Российской Федерации. Стрелками обозначены направления предоставления межбюджетных трансфертов. Приведены утверждённые объёмы расходов соответствующих бюджетов по состоянию на 1 октября 2014 года

Закрепление доходов между уровнями бюджетной системы представлено в таблице 1.

Таблица 1

Закрепление доходов между уровнями бюджетной системы

Налоги и сборы	Нормативы зачисления доходов в соответствующие бюджеты бюджетной системы, %		
	федеральный бюджет	бюджет субъекта	местные бюджеты
1. Налог на прибыль организаций (по ставке 2,0%)	100		
2. Налог на прибыль организаций (по ставке 18,0%)		100	
3. Налог на добавленную стоимость	100		

Налоги и сборы	Нормативы зачисления доходов в соответствующие бюджеты бюджетной системы, %		
	федеральный бюджет	бюджет субъекта	местные бюджеты
4. Налог на доходы физических лиц		85	10 – в бюджеты городских поселений, 5 – в бюджеты муниципальных районов, с территорий городских поселений; 2 – в бюджеты сельских поселений, 13 – в бюджеты муниципальных районов, с территорий сельских поселений; 15 – в бюджеты городских округов
5. Акцизы, в том числе:			
на спирт этиловый из пищевого сырья	50	50	
спирт этиловый из всех видов сырья, за исключением пищевого	100		
на спиртосодержащую продукцию	50	50	
на автомобильный бензин, прямогонный бензин, дизельное топливо, моторные масла для дизельных и карбюраторных (инжекторных) двигателей		100	передается не менее 10% общего объема доходов по дифференцированным нормативам
на алкогольную продукцию с объемной долей этилового спирта свыше 9 процентов (за исключением пива, вин, винных напитков)	60	40	
на алкогольную продукцию с объемной долей этилового спирта свыше 9 процентов, включающую пиво, вина, винные напитки		100	
на алкогольную продукцию с объемной долей этилового спирта до 9 % включительно		100	
на табачную продукцию	100		
6. Налог на добычу общераспространенных полезных ископаемых		100	

Налоги и сборы	Нормативы зачисления доходов в соответствующие бюджеты бюджетной системы, %		
	федеральный бюджет	бюджет субъекта	местные бюджеты
7. Налог на добычу полезных ископаемых (за исключением полезных ископаемых в виде углеводородного сырья, природных алмазов и общераспространенных полезных ископаемых)	40	60	
8. Сбор за пользование объектами водных биологических ресурсов	20	80	
9. Сбор за пользование объектами животного мира		100	
10. Налог, взимаемый в связи с применением упрощенной системы налогообложения		100	
11. Единый сельскохозяйственный налог			100
12. Государственная пошлина	подлежит зачислению по месту государственной регистрации, совершения юридически значимых действий или выдачи документов		
13. Налог на имущество организаций		100	
14. Налог на игорный бизнес		100	
15. Транспортный налог		100	
16. Земельный налог			100
17. Налог на имущество физических лиц			100
18. Налог, взимаемый в связи с применением патентной системы налогообложения			100
19. Единый налог на вменённый доход для отдельных видов деятельности			100

Аналогично доходам за различными уровнями бюджетной системы закреплены полномочия, которые должны исполняться за счёт соответствующих бюджетов (таблица 2).

Таблица 2

Закрепление расходных полномочий за уровнями бюджетной системы

Расходное полномочие	Уровень бюджетной системы		
	федеральный	региональный	местный
Национальная оборона, мобилизационная подготовка экономики			

Расходное полномочие	Уровень бюджетной системы		
	федеральный	региональный	местный
Национальная безопасность и правоохранительная деятельность (органы прокуратуры и следствия, органы внутренних дел, органы юстиции, внутренние войска, система исполнения наказаний, органы пограничной службы и пр.)			
Защита населения и территории от чрезвычайных ситуаций природного и техногенного характера, гражданская оборона, пожарная безопасность			
Охрана окружающей среды, экологическая безопасность			
Поддержка сельского хозяйства			
Дорожная деятельность (в отношении дорог соответствующего значения: федерального, регионального, местного)			
Создание социально благоприятной среды, благоустройство (тепло-, газо- и водоснабжение, водоотведение, снабжение населения топливом, создание парковок, озеленение, освещение, организация сбора и вывоза бытовых отходов и мусора, содержание пляжей, организация ритуальных услуг и содержание мест захоронения)			
Градостроительная деятельность, территориальное планирование, контроль за долевым строительством			
Организация транспортного обслуживания населения			
Оказание социальной помощи населению			
Оказание гражданам бесплатной медицинской помощи			
Культура			
Дошкольное образование			
Общее образование			
Профессиональное образование			
Профессиональная подготовка, переподготовка и повышение квалификации			
Высшее и послевузовское профессиональное образование			
Пенсионное обеспечение			
Физическая культура и спорт			
Периодическая печать и издательства			

2. Как читать бюджет?

Бюджет Брянской области (областной бюджет) состоит из текста закона о бюджете, и приложений к закону.

В тексте закона о бюджете устанавливаются:

основные характеристики областного бюджета: доходы, расходы, дефицит / профицит бюджета, а также верхний предел государственного внутреннего долга Брянской области (статья 1);

нормативы распределения доходов между бюджетами бюджетной системы (статья 2);

перечень **главных администраторов доходов** (органов государственной власти, осуществляющих контроль за правильностью исчисления, полнотой и своевременностью уплаты, учет, взыскание и иные юридически значимые действия в отношении доходов бюджета) и **главных администраторов источников финансирования дефицита** (органов государственной власти, имеющих право осуществлять операции с источниками финансирования дефицита) областного бюджета (статья 3);

бюджетные ассигнования областного бюджета (распределение расходов бюджета между государственными программами, подпрограммами, органами государственной власти Брянской области; объем дорожного фонда Брянской области, а также общий объем расходов на исполнение **публичных нормативных обязательств** (социальных выплат, осуществляемых в фиксированном размере)) (статья 4);

объем межбюджетных трансфертов, получаемых из других бюджетов, и предоставляемых другим бюджетам бюджетной системы, распределение дотаций и субвенций бюджетам муниципальных образований Брянской области (статья 5);

размер резервного фонда Правительства Брянской области (статья 6);

размер резервного фонда Брянской области (статья 7);

отдельные вопросы предоставления субсидий юридическим лицам (за исключением субсидий государственным учреждениям), индивидуальным предпринимателям, физическим лицам – производителям товаров, работ, услуг (статья 8);

особенности исполнения областного бюджета (статья 9);

объем и структура источников финансирования дефицита областного бюджета (статья 10)

программа государственных внутренних заимствований Брянской области (статья 11);

верхний предел государственного внутреннего долга Брянской области по **государственным гарантиям** (обязательства Брянской области при наступлении предусмотренного в гарантии события (гарантийного случая) уплатить лицу, в пользу которого предоставлена гарантия (бенефициару), по его письменному требованию определенную денежную сумму) (статья 12);

объём бюджетных ассигнований на предоставление бюджетных кредитов, цели представления и ставка по предоставляемым бюджетным кредитам (статья 13);

особенности списания отдельных видов задолженности перед областным бюджетом (статья 14);

формат и сроки представления отчётности об исполнении областного бюджета (статья 15);

перечень законов Брянской области о наделении органов местного самоуправления государственными полномочиями Брянской области, вводимые в действие с 1 января по 31 декабря 2015 года (статья 16);

вступление в силу закона о бюджете (статья 17).

Основными приложениями к закону о бюджете Брянской области являются:

распределение расходов областного бюджета между органами государственной власти Брянской области (приложение 8 (на 2015 год) и приложение 9 (на 2016 – 2017 годы));

распределение расходов областного бюджета между государственными программами и подпрограммами Брянской области (приложение 10 (на 2015 год) и приложение 11 (на 2016 – 2017 годы));

распределение межбюджетных трансфертов (дотаций и субвенций) между местными бюджетами (приложение 13 (на 2015 год) и приложение 14 (на 2016 – 2017 годы)).

Бюджетная классификация

Представление доходов и расходов областного бюджета осуществляется в соответствии с бюджетной классификацией.

Бюджетная классификация – коды, предназначенные для обозначения и группировки доходов, расходов и источников финансирования дефицита бюджета.

Бюджетная классификация включает:

классификацию доходов бюджета;

классификацию расходов бюджета;

классификацию источников финансирования дефицита бюджета;

классификацию операций сектора государственного управления (КОСГУ).

На территории Российской Федерации применяется единая структура бюджетной классификации. Большинство кодов бюджетной классификации также единый для всех без исключения бюджетов. Это позволяет осуществлять детальное сравнение бюджетов различных территорий.

Коды бюджетной классификации образует «лестницу» - группировочные коды верхнего уровня «раскладываются» на коды нижнего уровня, которые в свою очередь могут являться группировочными кодами и включать коды более нижнего уровня.

Структура классификации доходов



Аналогичную «лестничную» структуру имеет классификация расходов бюджета.

Структура классификации расходов



Например:

Наименование	ГП	ППГП	ГРБС	НР	ВР	2015 год, рублей
1	2	3	4	5	6	7
Развитие образования и науки Брянской области (2014 - 2020 годы)	16					9 147 752 170,89

Верхний уровень иерархии классификации расходов – государственная программа (ГП) (государственной программе «Развитие образования и науки Брянской области» (2014 - 2020 годы) присвоен код «16»).

Департамент образования и науки Брянской области	16	0	816			8 981 377 362,19
--	----	---	-----	--	--	------------------

Государственная программа не имеет подпрограмм (ППГП), поэтому в качестве кода подпрограмм использован «0». Главным распорядителем бюджетных средств (ГРБС) программы является Департамент образования и науки Брянской области (816).

Общеобразовательные организации	16	0	816	1064		559 035 438,00
---------------------------------	----	---	-----	------	--	----------------

Расходование средств Департаментом образования и науки Брянской области осуществляется по различным направлениям расходов (НР). Расходам на фи-

нансовое обеспечение деятельности общеобразовательных организаций присвоен код «1064».

Предоставление субсидий бюджетным, автономным учреждениям и иным некоммерческим организациям	16	0	816	1064	600	542 989 646,00
Субсидии бюджетным учреждениям	16	0	816	1064	610	542 989 646,00

Уточнение направления расходов – код вида расходов (ВР).

Начиная с 2014 года Бюджетным кодексом Российской Федерации предоставлена значительная свобода в представлении расходов бюджетов в части вариантов группировки. Пример выше – «программная» структура расходов, основная группировка в которой осуществляется по государственным программам и подпрограммам (приложения 10, 11 к закону о бюджете).

Приложениями 8 и 9 утверждается также «ведомственная» структура расходов, основная группировка в которой осуществляется по ведомствам - органам государственной власти. Те же расходы Департамента образования и науки в составе ведомственной структуры расходов выглядят следующим образом:

Наименование	ГРБС	Рз	Пр	ЦСР	ВР	2015 год
1	2	3	4	5	6	7
Департамент образования и науки Брянской области	816					8 998 477 362,19
Образование	816	07				8 818 082 806,71
Общее образование	816	07	02			5 025 005 883,00
Общеобразовательные организации	816	07	02	16 0 1064		559 035 438,00
Предоставление субсидий бюджетным, автономным учреждениям и иным некоммерческим организациям	816	07	02	16 0 1064	600	542 989 646,00
Субсидии бюджетным учреждениям	816	07	02	16 0 1064	610	542 989 646,00
...						

В дополнение к рассмотренным уровням иерархии классификации в ведомственной структуре расходов добавлены Раздел (Рз) и Подраздел (Пр), а также Целевая статья расходов (ЦСР).

Целевая статья расходов в свою очередь также имеет собственную структуру: первые два знака целевой статьи – государственная программа (ГП), третий

знак – подпрограмма (ППП), последние четыре знака – направления расходов (НР).

До 2014 года в составе приложений к закону утверждалась также «функциональная» структура расходов, в которой основная группировка осуществлялась по разделам (Рз) и подразделам (Пр). Начиная с 2014 года функциональная структура расходов представляется в качестве приложения к пояснительной записке к проекту бюджета.

Наименования и коды бюджетной классификации преимущественно установлены Министерством финансов Российской Федерации. Субъектам Российской Федерации и органам местного самоуправления предоставлено право самостоятельно устанавливать только коды и наименования целевых статей расходов.

Последние три знака двадцатизначного кода бюджетной классификации (классификация операций сектора государственного управления – КОСГУ) не утверждается законом о бюджете (все коды в составе закона имеют 17 знаков). Распределение расходов областного бюджета по полному двадцатизначному коду бюджетной классификации (**бюджетная роспись**) составляется и ведется главными распорядителями бюджетных средств.

3. Как составляется бюджет?

Проект областного бюджета формируется и утверждается сроком на три года – очередной финансовый год и на плановый период.

Проект бюджета основывается на следующих основных документах.

1. послание Президента Российской Федерации Федеральному Собранию Российской Федерации;
2. долгосрочная бюджетная стратегия Российской Федерации;
3. основные направления бюджетной политики Российской Федерации;
4. основные направления налоговой политики Российской Федерации;
5. основные направления бюджетной, налоговой и долговой политики Брянской области;
6. итоги и прогноз социально-экономического развития Брянской области.

Основными этапами подготовки бюджета являются:

Срок	Направление деятельности	Ключевые участники
Июль- Август	Подготовка документов и сбор данных, необходимых для осуществления расчётов доходной и расходной частей бюджета	Департамент финансов Брянской области Департамент экономического развития Брянской области Управление Федеральной налоговой службы по Брянской области Территориальный орган Федеральной службы государственной статистики по Брянской области
1 августа	Предварительный прогноз социально-экономического развития Брянской области	Департамент экономического развития Брянской области
Август	Определение основных подходов к формированию бюджета Подготовка проекта основных направлений бюджетной, налоговой и долговой политики Брянской области Определение параметров бюджета (доходы, расходы, дефицит / профицит), предельных бюджетов органов государственной власти	Департамент финансов Брянской области
Сентябрь	Распределение доведенных предельных бюджетов органов государственной власти Проведение согласительных совещаний по бюджетным проектировкам Подготовка необходимых изменений в законодательство Брянской области	Органы государственной власти Брянской области Департамент финансов Брянской области
Октябрь	Подготовка проектов государственных программ Брянской области, проекта региональной адресной инвестиционной программы и других документов, предоставляемых совместно с проектом закона о бюджете в Брянскую областную Думу	Органы государственной власти Брянской области Департамент строительства и архитектуры Брянской области Департамент финансов Брянской области
1 ноября (не позднее)	Внесение проекта закона Брянской области об областном бюджете на очередной финансовый год и на плановый период в Брянскую областную Думу	Губернатор Брянской области, Департамент финансов Брянской области

Срок	Направление деятельности	Ключевые участники
1-20 Ноября	Рассмотрение проекта закона об областном бюджете на заседаниях комитетов Брянской областной Думы Проведение публичных слушаний по проекту закона Принятие проекта закона о бюджете в первом чтении	Брянская областная Дума
20-30 Ноября	Принятие проекта закона о бюджете во втором и третьем чтениях	Брянская областная Дума
Декабрь	Подписание и обнародование закона Брянской области об областном бюджете Губернатором	Губернатор Брянской области

4. Основные параметры областного бюджета

Под основными параметрами бюджета обычно понимают его основные характеристики – доходы, расходы и показатели сбалансированности - дефицит (профицит).

Основные параметры бюджета с расшифровкой доходов по основным источникам представлены в таблице 3.

Таблица 3

Основные параметры областного бюджета
на 2015 год и на плановый период 2016 и 2017 годов

(рублей)

Показатель / период	2015 год	2016 год	2017 год
Доходы областного бюджета, в том числе:	41 633 982 019,60	40 740 039 493,62	42 385 117 048,40
Налоговые и неналоговые доходы, в том числе:	20 797 676 378,00	21 710 171 821,86	23 650 834 951,32
налог на доходы физических лиц	8 554 259 000,00	9 298 471 000,00	10 179 540 000,00
налог на прибыль организаций	4 687 860 000,00	4 403 066 461,86	5 305 445 861,32
акцизы	2 042 800 000,00	2 369 271 000,00	1 977 036 000,00
налог на имущество организаций	2 677 856 000,00	2 626 893 000,00	3 020 390 000,00
Безвозмездные поступления, в том числе:	20 836 305 641,60	19 029 867 671,76	18 734 282 097,08
дотации	6 611 410 500,00	5 201 693 100,00	4 935 447 100,00
субсидии	2 526 104 303,00	368 607 900,00	497 701 100,00
субвенции	11 872 881 250,00	11 657 793 600,00	12 063 242 600,00
иные межбюджетные трансферты	434 658 100,00	224 668 200,00	643 946 400,00
безвозмездные поступления от гос- ударственных организаций (фонд содействия реформированию ЖКХ)	224 495 191,66	167 387 471,76	52 930 597,08
Расходы областного бюджета	42 974 894 993,27	40 740 039 493,62	42 385 117 048,40
Дефицит (-) / Профицит (+)	-1 340 912 973,67	0,00	0,00
% дефицита / профицита в объёме соб- ственных доходов (установленный пре- дел в соответствии с Бюджетным кодек- сом – 15,0%)	-6,45	-	-

Динамика доходов и расходов областного бюджета

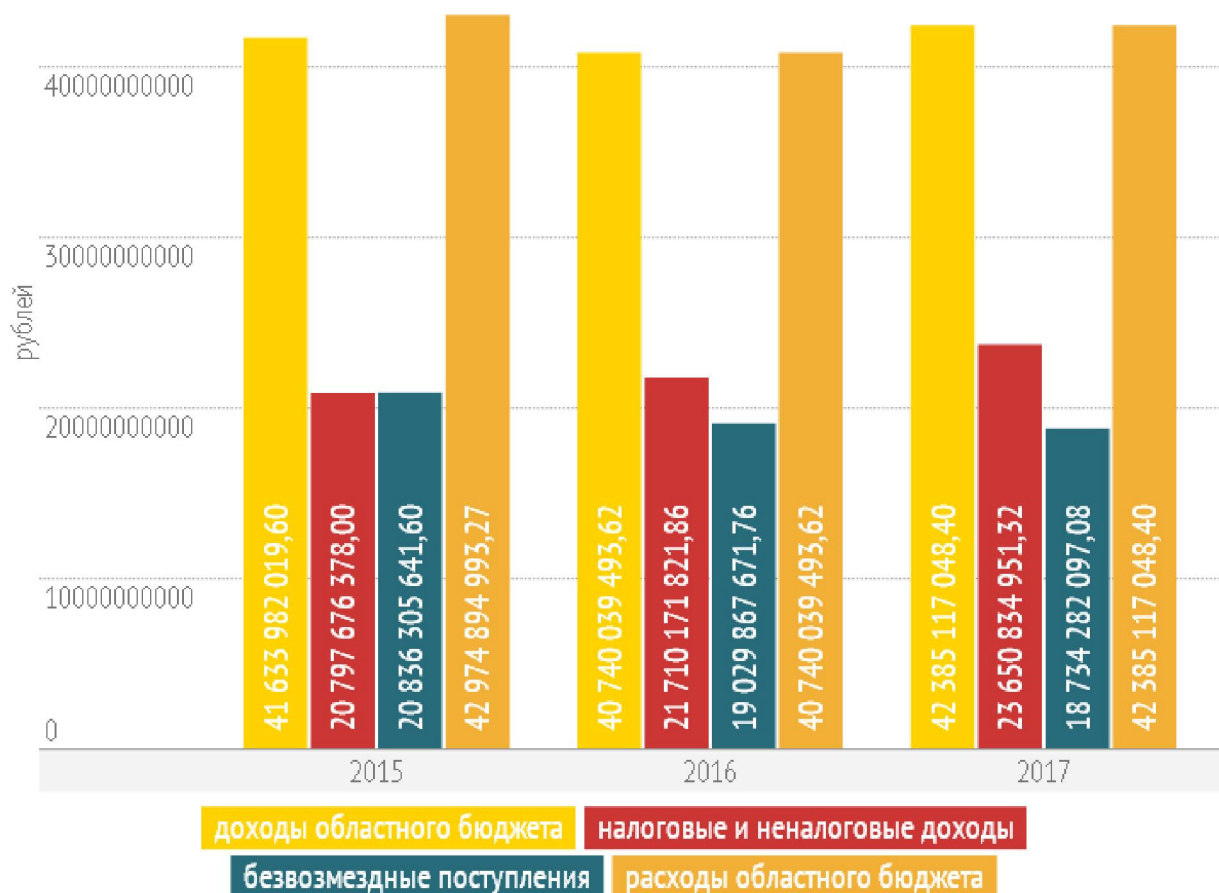

4.1. Доходы областного бюджета в 2015 – 2017 годах

Основную долю в структуре доходов областного бюджета занимают собственные (налоговые и неналоговые) доходы.

Структура доходов областного бюджета на 2015 – 2017 годы представлена в таблице 4.

Таблица 4

Структура доходов областного бюджета в 2015 – 2017 годах

(рублей)

Наименование источника	2015 год	2016 год	2017 год
Доходы (всего):	41 633 982 019,60	40 740 039 493,62	42 385 117 048,40
Налоговые и неналоговые доходы	20 797 676 378,00	21 710 171 821,86	23 650 834 951,32
Налоговые доходы	20 289 786 000,00	22 075 196 000,00	23 519 989 000,00
Налог на прибыль организаций	4 687 860 000,00	4 403 066 461,86	5 305 445 861,32

Наименование источника	2015 год	2016 год	2017 год
Налог на доходы физических лиц	8 554 259 000,00	9 298 471 000,00	10 179 540 000,00
Налоги на товары (работы, услуги), реализуемые на территории Российской Федерации (акцизы по подакцизным товарам), в том числе:	2 042 800 000,00	2 369 271 000,00	1 977 036 000,00
<i>акцизы на пиво</i>	538 263 000,00	598 270 000,00	587 863 000,00
<i>акцизы на алкогольную продукцию с объемной долей этилового спирта свыше 9 процентов (за исключением пива, вин, фруктовых вин, игристых вин (шампанских), винных напитков)</i>	225 600 000,00	227 600 000,00	230 120 000,00
<i>акцизы на сидр, туаре, медовуху</i>	2 640 000,00	3 330 000,00	4 000 000,00
<i>доходы от уплаты акцизов на дизельное топливо</i>	451 871 000,00	560 179 000,00	420 134 000,00
<i>доходы от уплаты акцизов на моторные масла для дизельных и (или) карбюраторных (инжекторных) двигателей</i>	15 743 000,00	16 688 000,00	12 516 000,00
<i>доходы от уплаты акцизов на автомобильный бензин</i>	808 683 000,00	963 204 000,00	722 403 000,00
Налоги на совокупный доход	1 293 711 000,00	1 332 593 000,00	1 389 894 000,00
Налоги на имущество, в том числе:	3 427 446 000,00	3 445 122 000,00	3 870 858 000,00
<i>налог на имущество организаций</i>	2 677 856 000,00	2 626 893 000,00	3 020 390 000,00
<i>транспортный налог</i>	746 170 000,00	814 809 000,00	847 048 000,00
<i>налог на игорный бизнес</i>	3 420 000,00	3 420 000,00	3 420 000,00
Налоги, сборы и регулярные платежи за пользование природными ресурсами, в том числе:	24 786 000,00	25 773 000,00	26 742 000,00
<i>налог на добычу полезных ископаемых</i>	24 063 000,00	25 050 000,00	26 002 000,00
<i>сборы за пользование объектами животного мира и за пользование объектами водных биологических ресурсов</i>	723 000,00	723 000,00	740 000,00
Государственная пошлина за государственную регистрацию, а также за совершение прочих юридически значимых действий	82 324 000,00	82 624 000,00	82 933 000,00
Неналоговые доходы	684 490 378,00	753 251 360,00	818 386 090,00
Доходы от использования имущества, находящегося в государственной и муниципальной собственности	133 291 027,00	139 898 115,00	145 445 260,00

Наименование источника	2015 год	2016 год	2017 год
Платежи при пользовании природными ресурсами	129 646 000,00	135 840 000,00	142 578 000,00
Доходы от оказания платных услуг (работ) и компенсации затрат государства	20 262 000,00	20 452 000,00	21 754 000,00
Доходы от продажи материальных и нематериальных активов	12 225 000,00	11 145 000,00	8 729 000,00
Административные платежи и сборы	1 700 000,00	1 600 000,00	1 500 000,00
Штрафы, санкции, возмещение ущерба	387 366 351,00	444 316 245,00	498 379 830,00
Безвозмездные поступления	20 836 305 641,60	19 029 867 671,76	18 734 282 097,08
Дотации	6 611 410 500,00	5 201 693 100,00	4 935 447 100,00
Субсидии	2 526 104 303,00	368 607 900,00	497 701 100,00
Субвенции	11 872 881 250,00	11 657 793 600,00	12 063 242 600,00
Иные межбюджетные трансферты	434 658 100,00	224 668 200,00	643 946 400,00
Безвозмездные поступления от государственной корпорации «Фонд содействия реформированию ЖКХ»	224 495 191,66	167 387 471,76	52 930 597,08

Структура доходов областного бюджета

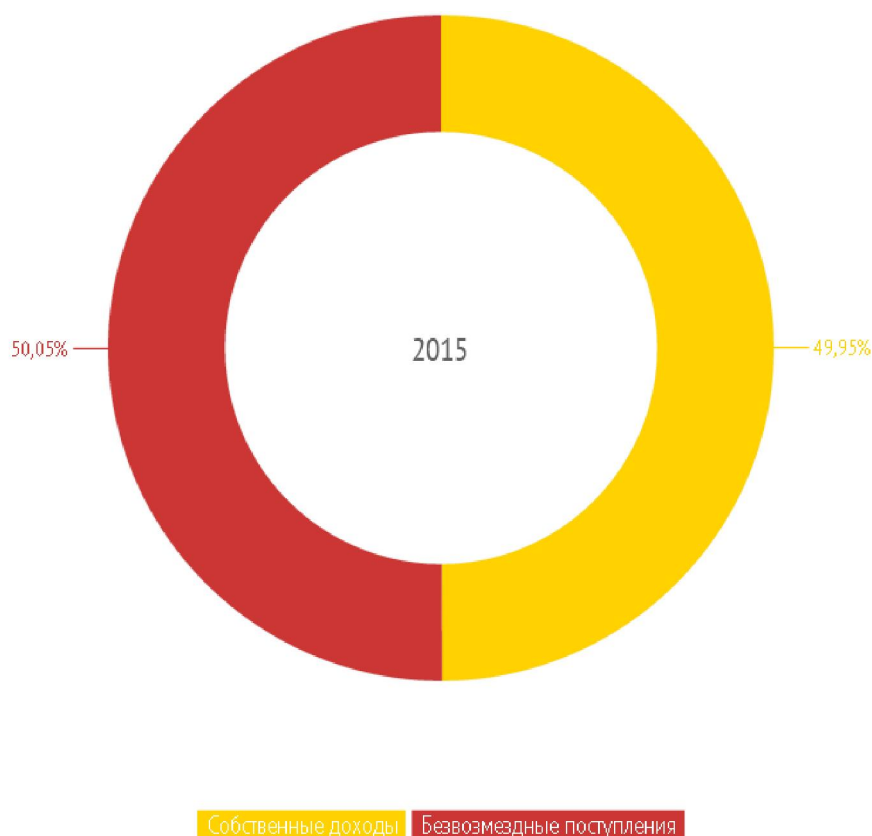

Начиная с 2015 года структура доходов бюджета претерпела существенные изменения. Доля собственных доходов областного бюджета традиционно составляла около 60%. С 2015 года в связи с передачей для исполнения субъектам Российской Федерации полномочий по предоставлению мер социальной поддержки граждан, подвергшихся воздействию радиации, в областной бюджет зачисляется субвенция на исполнение указанных полномочий (размере субвенции в 2015 году – 8,8 миллиарда рублей).

В структуре собственных доходов бюджета традиционно основную долю занимают четыре источника:

- налог на доходы физических лиц;
- налог на прибыль организаций;
- налог на имущество организаций;
- акцизы.

Структура собственных доходов областного бюджета в 2015 году

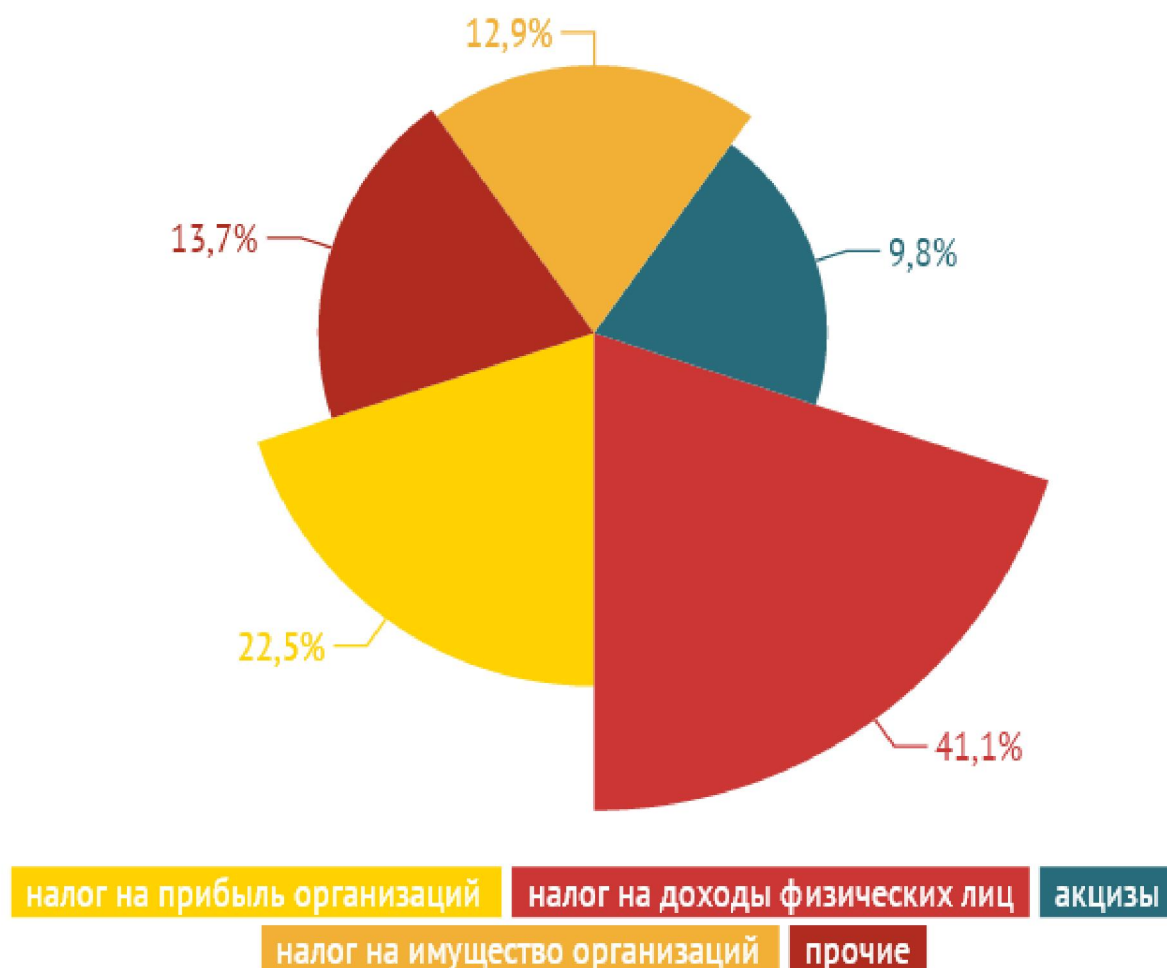

Структура доходов консолидированного бюджета на 2015 год представлена в таблице 5.

Таблица 5

Структура доходов консолидированного бюджета в 2015 годах

(рублей)

Наименование источника	Консолидированный бюджет Брянской области	Бюджет Брянской области	Бюджеты муниципальных образований
Доходы (всего):	47 596 971 283,58	40 961 770 190,13	16 794 039 162,75
Налоговые и неналоговые доходы	27 609 945 423,82	20 974 276 378,00	6 635 669 045,82
Налоговые доходы	25 797 656 688,33	20 289 786 000,00	5 507 870 688,33
Налог на прибыль организаций	4 687 860 000,00	4 687 860 000,00	0,00
Налог на доходы физических лиц	12 175 623 658,33	8 554 259 000,00	3 621 364 658,33
Налоги на товары (работы, услуги), реализуемые на территории Российской Федерации (акцизы по подакцизным товарам)	2 363 040 863,00	2 219 400 000,00	143 640 863,00
Налоги на совокупный доход	2 029 669 369,00	1 293 711 000,00	735 958 369,00
Налоги на имущество	4 338 207 826,00	3 427 446 000,00	910 761 826,00
Налоги, сборы и регулярные платежи за пользование природными ресурсами	24 786 000,00	24 786 000,00	0,00
Государственная пошлина за государственную регистрацию, а также за совершение прочих юридически значимых действий	176 091 861,00	82 324 000,00	93 767 861,00
Неналоговые доходы	1 812 288 735,49	684 490 378,00	1 127 798 357,49
Доходы от использования имущества, находящегося в государственной и муниципальной собственности	720 317 931,00	133 291 027,00	587 026 904,00
Платежи при пользовании природными ресурсами	169 143 425,00	129 646 000,00	39 497 425,00
Доходы от оказания платных услуг (работ) и компенсации затрат государства	44 958 117,00	20 262 000,00	24 696 117,00
Доходы от продажи материальных и нематериальных активов	368 459 797,49	12 225 000,00	356 234 797,49
Административные платежи и сборы	24 470 700,00	1 700 000,00	22 770 700,00
Штрафы, санкции, возмещение ущерба	484 938 765,00	387 366 351,00	97 572 414,00

Наименование источника	Консолидированный бюджет Брянской области	Бюджет Брянской области	Бюджеты муниципальных образований
Безвозмездные поступления	19 987 025 859,76	19 987 493 812,13	10 158 370 116,93
Дотации	6 611 410 500,00	6 611 410 500,00	1 927 285 960,00
Субсидии	37 781 221,00	22 329 728,00	0,00
Субвенции	11 335 751 800,00	11 335 751 800,00	7 865 961 121,00
Иные межбюджетные трансферты	411 048 000,00	411 048 000,00	305 480 039,30
Безвозмездные поступления от государственной корпорации «Фонд содействия реформированию ЖКХ»	224 525 342,13	224 525 342,13	0,00

4.2. Расходы областного бюджета в 2015 – 2017 годах

Расходы областного бюджета на 2015 – 2017 годы в соответствии с бюджетной классификацией сгруппированы по 14 основным направлениям (таблица 6):

Таблица 6

Структура расходов областного бюджета в 2015 – 2017 годах

(рублей)

Направление	2015 год	2016 год	2017 год
Расходы (всего):	42 974 894 993,27	40 740 039 493,62	42 385 117 048,40
Общегосударственные вопросы	1 155 445 947,00	1 071 890 848,35	1 071 530 748,35
Национальная оборона	65 748 089,30	68 783 951,00	67 847 251,00
Национальная безопасность и правоохранительная деятельность	311 156 456,91	322 839 360,25	317 989 360,25
Национальная экономика	6 092 453 018,45	4 241 117 112,02	4 423 847 056,62
Жилищно-коммунальное хозяйство	616 759 056,84	319 307 325,16	185 134 645,18
Охрана окружающей среды	19 425 962,50	17 756 103,00	16 975 903,00
Образование	9 180 001 349,84	8 700 499 135,04	8 694 576 008,54
Культура, кинематография	271 233 640,65	266 209 962,05	311 818 256,15
Здравоохранение	5 912 786 294,40	6 165 025 111,02	5 753 655 395,02
Социальная политика	16 416 036 111,24	15 712 070 821,07	16 145 765 022,21

Направление	2015 год	2016 год	2017 год
Физическая культура и спорт	250 253 630,97	203 845 453,00	193 254 920,00
Средства массовой информации	58 518 690,10	58 496 954,00	58 496 954,00
Обслуживание государственного и муниципального долга	713 121 926,58	763 000 000,00	763 000 000,00
Межбюджетные трансферты общего характера бюджетам муниципальных образований	1 911 954 818,49	1 754 960 000,00	1 764 410 000,00
Условно утверждённые расходы	0,00	1 074 237 357,66	2 616 815 528,08

Структура расходов бюджета



Социальные расходы бюджета

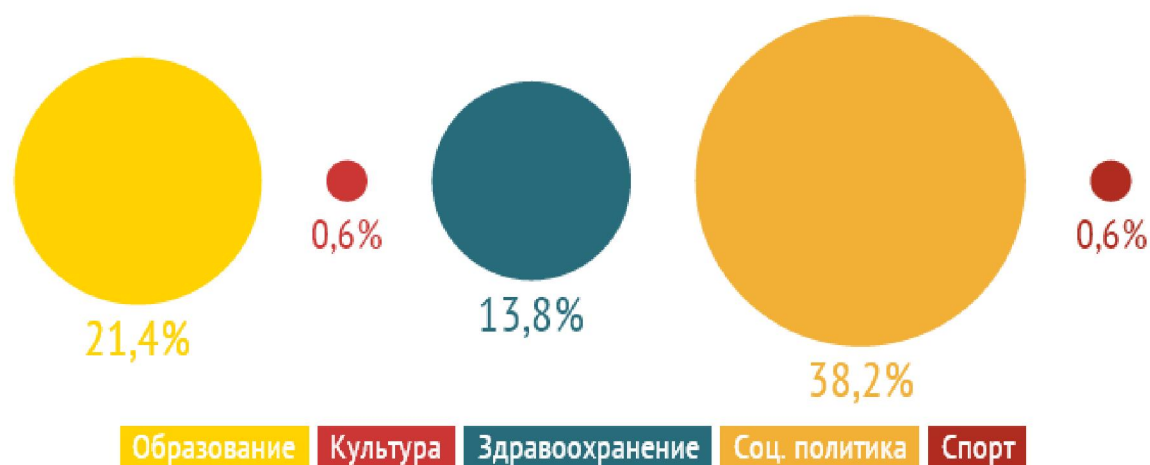

Несоциальный блок расходов



Основную долю в расходах бюджета на 2015 год занимают «социальные» расходы (образование, культура, здравоохранение, социальная политики, физическая культура и спорт). При этом на долю двух отраслей – образования и социальной политики – приходится 59,6% расходов бюджета.

Значительный объём расходов, приходящихся на «социальный блок», обусловлен необходимостью исполнения «майских» указов Президента России, в первую очередь – указа от 7 мая 2012 года № 597 «О мероприятиях по реализации государственной социальной политики», которым предусмотрено повышение до 2018 года заработной платы работников бюджетной сферы до уста-

новленных уровней. В 2015 году индексация фонда оплаты труда работников будет осуществляться исходя из достигнутого результата повышения оплаты труда в 2013 – 2014 годах по итогам официального статистического наблюдения, прогноза социально-экономического развития на 2015 год и на плановый период 2016 и 2017 годов.

В соответствии с Федеральным законом от 29 ноября 2010 года № 326-ФЗ «Об обязательном медицинском страховании в Российской Федерации» на территории Брянской области осуществляет свою деятельность Территориальный фонд обязательного медицинского страхования Брянской области, который является некоммерческой организацией, созданной для реализации государственной политики в сфере обязательного медицинского страхования на территории Брянской области.

Задачами территориального фонда являются:

1. Обеспечение предусмотренных законодательством Российской Федерации прав граждан в системе обязательного медицинского страхования.
2. Обеспечение гарантий бесплатного оказания застрахованным лицам медицинской помощи при наступлении страхового случая в рамках территориальной программы обязательного медицинского страхования и базовой программы обязательного медицинского страхования.
3. Создание условий для обеспечения доступности и качества медицинской помощи, оказываемой в рамках программ обязательного медицинского страхования.
4. Обеспечение государственных гарантий соблюдения прав застрахованных лиц на исполнение обязательств по обязательному медицинскому страхованию в рамках базовой программы обязательного медицинского страхования независимо от финансового положения страховщика.

В соответствии с Законом Брянской области от 01.12.2014 № 76-З «О бюджете территориального фонда обязательного медицинского страхования Брянской области на 2015 год и на плановый период 2016 и 2017 годов» бюджет ТФОМС Брянской области сбалансирован по доходам и расходам и составляет:

- в 2015 году- 10 418 773,0 тыс. рублей;
- в 2016 году- 11 002 283,8 тыс. рублей;
- в 2017 году- 12 264 471,4 тыс. рублей.

Источниками доходов являются безвозмездные поступления, подлежащие зачислению в бюджет ТФОМС Брянской области, сформированные за счёт:

межбюджетных трансфертов из областного бюджета, передаваемых бюджету ТФОМС Брянской области на финансовое обеспечение дополнительных

видов и условий оказания медицинской помощи, не установленных базовой программой обязательного медицинского страхования;

средств ФОМС, передаваемых в виде субвенции бюджету ТФОМС Брянской области на выполнение переданных органам государственной власти субъектов Российской Федерации полномочий Российской Федерации в сфере обязательного медицинского страхования;

прочих межбюджетных трансфертов, передаваемых территориальными фондами обязательного медицинского страхования бюджету ТФОМС Брянской области за медицинскую помощь, оказанную медицинскими организациями Брянской области лицам, застрахованным на территории других субъектов Российской Федерации.

На реализацию территориальной программы обязательного медицинского страхования на 2015 год предусмотрено 4 517 933,1 тыс. рублей, в том числе 4 454 177,5 тыс. рублей составляет объем страховых взносов на обязательное медицинское страхование неработающего населения, 63 755,6 тыс. рублей – средства, передаваемые из областного бюджета в бюджет ТФОМС Брянской области на финансовое обеспечение первичной медико-санитарной помощи при заболеваниях, не включенных в базовую программу ОМС в соответствии с Федеральным законом № 326-ФЗ от 29.10.2010 «Об обязательном медицинском страховании в Российской Федерации».

Представим распределение расходов областного бюджета на 2015 – 2017 годы сгруппированные в соответствии с бюджетной классификацией по разделам и подразделам (таблица X):

Расходы областного бюджета на 2015 – 2017 годы в соответствии с бюджетной классификацией сгруппированы по 14 основным направлениям (таблица 7):

Таблица 7

Структура расходов областного бюджета на 2015 – 2017 годы сгруппированная по разделам и подразделам

(рублей)

Направление	Рз	Пр	2015 год	2016 год	2017 год
Общегосударственные вопросы	01		1 155 445 947,00	1 071 890 848,35	1 071 530 748,35
Функционирование высшего должностного лица субъекта Российской Федерации и муниципального образования	01	02	3 793 765,90	4 147 400,00	4 147 400,00

Направление	Рз	Пр	2015 год	2016 год	2017 год
Функционирование законодательных (представительных) органов государственной власти и представительных органов муниципальных образований	01	03	125 627 875,00	125 627 875,00	125 627 875,00
Функционирование Правительства Российской Федерации, высших исполнительных органов государственной власти субъектов Российской Федерации, местных администраций	01	04	197 742 949,98	201 360 890,00	201 360 890,00
Судебная система	01	05	145 763 719,60	146 727 983,80	146 440 283,80
Обеспечение деятельности финансовых, налоговых и таможенных органов и органов финансового (финансово-бюджетного) надзора	01	06	123 444 271,82	141 548 463,60	141 548 463,60
Обеспечение проведения выборов и референдумов	01	07	90 997 664,70	20 901 698,20	20 901 698,20
Резервные фонды	01	11	20 000 978,01	5 000 000,00	5 000 000,00
Другие общегосударственные вопросы	01	13	448 074 721,99	426 576 537,75	426 504 137,75
Национальная оборона	02		65 748 089,30	68 783 951,00	67 847 251,00
Мобилизационная и вневойсковая подготовка	02	03	18 837 400,00	21 186 100,00	20 249 400,00
Мобилизационная подготовка экономики	02	04	46 910 689,30	47 597 851,00	47 597 851,00
Национальная безопасность и правоохранительная деятельность	03		311 156 456,91	322 839 360,25	317 989 360,25
Защита населения и территории от чрезвычайных ситуаций природного и техногенного характера, гражданская оборона	03	09	54 288 157,50	39 450 219,50	34 600 219,50
Обеспечение пожарной безопасности	03	10	256 396 185,50	283 173 140,75	283 173 140,75
Миграционная политики	03	11	216 000,00	216 000,00	216 000,00
Национальная экономика	04		6 092 453 018,45	4 241 117 112,02	4 423 847 056,62
Общэкономические вопросы	04	01	207 054 726,67	195 775 188,67	192 775 188,67
Воспроизводство минерально-сырьевой базы	04	04	60 000,00	170 000,00	170 000,00
Сельское хозяйство и рыболовство	04	05	2 822 548 849,66	877 156 922,55	980 189 922,55
Водное хозяйство	04	06	13 225 550,00	14 090 400,00	14 090 400,00
Лесное хозяйство	04	07	273 046 686,20	303 555 960,20	305 604 236,20
Транспорт	04	08	277 357 654,40	268 915 959,50	272 987 428,10
Дорожное хозяйство (дорожные фонды)	04	09	2 235 701 477,01	2 379 997 445,50	2 446 594 645,50

Направление	Рз	Пр	2015 год	2016 год	2017 год
Связь и информатика	04	10	4 930 000,00	3 918 500,00	3 918 500,00
Другие вопросы в области национальной экономики	04	12	258 528 074,51	197 536 735,60	207 516 735,60
Жилищно-коммунальное хозяйство	05		616 759 056,84	319 307 325,16	185 134 645,18
Жилищное хозяйство	05	01	442 652 057,42	261 823 153,36	122 504 573,38
Коммунальное хозяйство	05	02	147 751 414,17	30 180 875,00	35 326 775,00
Другие вопросы в области жилищно-коммунального хозяйства	05	05	26 355 585,25	27 303 296,80	27 303 296,80
Охрана окружающей среды	06		19 425 962,50	17 756 103,00	16 975 903,00
Охрана объектов растительного и животного мира и среды их обитания	06	03	9 266 000,00	10 718 500,00	7 988 300,00
Другие вопросы в области охраны окружающей среды	06	05	10 159 962,50	7 037 603,00	8 987 603,00
Образование	07		9 180 001 349,84	8 700 499 135,04	8 694 576 008,54
Дошкольное образование	07	01	2 450 052 490,00	2 313 308 185,00	2 312 558 185,00
Общее образование	07	02	5 112 559 171,70	4 933 013 043,28	4 927 687 016,78
Среднее профессиональное образование	07	04	980 790 586,54	818 981 529,13	818 981 529,13
Профессиональная подготовка, переподготовка и повышение квалификации	07	05	23 887 466,00	21 762 466,00	20 912 466,00
Молодежная политика и оздоровление детей	07	07	220 875 664,90	246 672 961,00	246 672 961,00
Другие вопросы в области образования	07	09	391 835 970,70	366 760 950,63	367 763 850,63
Культура, кинематография	08		271 233 640,65	266 209 962,05	311 818 256,15
Культура	08	01	242 834 696,65	236 725 513,05	282 225 227,15
Другие вопросы в области культуры, кинематографии	08	04	28 398 944,00	29 484 449,00	29 593 029,00
Здравоохранение	09		5 912 786 294,40	6 165 025 111,02	5 753 655 395,02
Стационарная медицинская помощь	09	01	837 261 537,37	1 078 169 610,22	671 908 696,72
Амбулаторная помощь	09	02	138 821 906,00	131 209 306,00	126 100 503,50
Скорая медицинская помощь	09	04	16 218 456,00	16 218 456,00	16 218 456,00
Санаторно-оздоровительная помощь	09	05	77 962 926,95	91 420 560,60	91 420 560,60
Заготовка, переработка, хранение и обеспечение безопасности донорской крови и её компонентов	09	06	100 098 318,00	100 098 318,00	100 098 318,00
Другие вопросы в области здравоохранения	09	09	4 742 423 150,08	4 747 908 860,20	4 747 908 860,20
Справочно: бюджет ТФОМС Брянской области	09		10 418 773 000,00	11 002 283 800,00	12 264 471 400,00

Направление	Рз	Пр	2015 год	2016 год	2017 год
Социальная политика	10		16 416 036 111,24	15 712 070 821,07	16 145 765 022,21
Пенсионное обеспечение	10	01	96 182 390,00	96 182 390,00	96 182 390,00
Социальное обслуживание населения	10	02	946 558 186,09	804 635 183,82	811 189 484,96
Социальное обеспечение населения	10	03	14 244 107 020,48	13 931 761 721,00	14 358 893 521,00
Охрана семьи и детства	10	04	967 323 097,50	727 004 780,00	727 062 880,00
Другие вопросы в области социальной политики	10	06	161 865 417,17	152 486 746,25	152 436 746,25
Физическая культура и спорт	11		250 253 630,97	203 845 453,00	193 254 920,00
Физическая культура	11	01	110 974 153,50	129 002 033,00	138 411 500,00
Массовый спорт	11	02	87 254 107,67	33 507 707,00	13 507 707,00
Спорт высших достижений	11	03	42 691 903,00	31 559 000,00	31 559 000,00
Другие вопросы в области физической культуры и спорта	11	05	9 333 466,80	9 776 713,00	9 776 713,00
Средства массовой информации	12		58 518 690,10	58 496 954,00	58 496 954,00
Телевидение и радиовещание	12	01	12 431 800,00	11 561 574,00	11 561 574,00
Периодическая печать и издательства	12	02	25 716 360,00	25 716 360,00	25 716 360,00
Другие вопросы в области средств массовой информации	12	04	20 370 530,10	21 219 020,00	21 219 020,00
Обслуживание государственного и муниципального долга	13		713 121 926,58	763 000 000,00	763 000 000,00
Обслуживание государственного внутреннего и муниципального долга	13	01	713 121 926,58	763 000 000,00	763 000 000,00
Межбюджетные трансферты общего характера бюджетам субъектов Российской Федерации и муниципальных образований	14		1 911 954 818,49	1 754 960 000,00	1 764 410 000,00
Дотации на выравнивание бюджетной обеспеченности субъектов Российской Федерации и муниципальных образований	14	01	761 734 800,00	892 763 100,00	1 054 850 400,00
Иные дотации	14	02	687 038 118,49	447 966 300,00	294 993 300,00
Прочие межбюджетные трансферты общего характера	14	03	463 181 900,00	414 230 600,00	414 566 300,00
Условно утвержденные расходы	99		0,00	1 074 237 357,66	2 616 815 528,08
Условно утвержденные расходы	99	99	0,00	1 074 237 357,66	2 616 815 528,08

4.3. Основные социально-значимые проекты, реализуемые в рамках расходов бюджета в 2015 – 2017 годах

Таблица 8

Перечень основных социально-значимых объектов бюджетных инвестиций государственной собственности региональной адресной инвестиционной программы на 2015 год

(рублей)

Наименование государственной программы, объекта бюджетных инвестиций	Единица измерения	Мощность	Срок ввода в действие	2015 год
БЮДЖЕТНЫЕ ИНВЕСТИЦИИ В ОБЪЕКТЫ КАПИТАЛЬНЫХ ВЛОЖЕНИЙ ГОСУДАРСТВЕННОЙ СОБСТВЕННОСТИ, ВСЕГО				360 911 109,85
<i>в том числе:</i>				
Обеспечение реализации полномочий высшего исполнительного органа государственной власти Брянской области (2014 - 2020 годы)				4 850 000,00
Реконструкция и техническое перевооружение Центра обработки вызовов Системы - 112 Брянской области по адресу: г. Брянск, ул. Бондаренко,8				4 850 000,00
Развитие здравоохранения Брянской области (2014 - 2020 годы)				91 279 355,15
перинатальный центр по адресу: Брянская область, г. Брянск, ул. Камозина, 11, мощностью 130 коек				74 456 100,00
реконструкция здания бывшего детского сада под поликлиническое отделение Белоберезковской участковой больницы ГБУЗ «Трубчевская ЦРБ»				2 262 939,15
лечебный корпус городской больницы №4 по ул. Бежицкой в Советском районе г. Брянска				2 500 000,00
физиотерапевтическое отделение ГУЗ «Брянский областной кардиологический диспансер» (реконструкция)				6 062 634,00
реконструкция и переоснащение медицинским оборудованием лечебных корпусов № 1,2,3,4,5,7 путем строительства соединительного корпуса с галереями областной больницы № 1, г. Брянск				2 195 652,00
врачебная амбулатория с офисом врача общей (семейной) практики в пгт Кокоревка Суземского района				2 216 000,00
Развитие образования и науки Брянской области (2014 - 2020 годы)				14 626 733,00

Наименование государственной программы, объекта бюджетных инвестиций	Единица измерения	Мощность	Срок ввода в действие	2015 год
Стародубская средняя общеобразовательная школа №3. Многофункциональный зал, г. Стародуб				13 000 256,00
Обеспечение реализации государственных полномочий в области строительства, архитектуры и развитие дорожного хозяйства Брянской области (2014 - 2020 годы)				148 944 128,22
строительство напорного канализационного коллектора от главной канализационной насосной станции до канализационных очистных сооружений в г. Новозыбкове	км	4	2015	17 953 700,00
онкогематологический центр ГУЗ «Брянская областная детская больница», г. Брянск				5 890 135,00
строительство автомобильной дороги Брянск - Урицкий в Брянском районе Брянской области (1 этап)	км	5	2015	25 611 852,22
строительство автомобильной дороги А-141 «Орел - Брянск» - Осиновая Горка в Брянском районе Брянской области (дополнительные работы, устройство съезда и железобетонных труб)				1 642 608,04
строительство автомобильной дороги Соколовка-Войтовка в Мглинском районе Брянской области	км			5 001 489,74
строительство автомобильной дороги Чаусы - Сопычи в Погарском районе Брянской области	км	4,336	2015	25 106 856,36
реконструкция автомобильной дороги «Брянск - Новозыбков» - Мглин на участке км 10+300-км 20+300, 2 пусковой комплекс км 15+300-км 20+300 в Почепском районе Брянской области	км	5,000	2016	20 164 958,44
Развитие физической культуры и спорта Брянской области (2014 - 2020 годы)				47 792 345,67
бассейн по ул. 2-я Мичурина в Володарском районе в г. Брянске	чел. в смену	48	2015	11 100 000,00
спортивно-оздоровительный комплекс в микрорайоне «Шибенец» г. Фокино Дятьковского района	кв.м	9157,3	2015	10 422 845,00
Дом спорта «Олимпийские надежды» пр. Московский, 106б, Фокинский район, г. Брянск				1 913 100,00
строительство теннисного центра, г. Брянск	чел. в смену	24	2015	24 356 400,67
Экономическое развитие, инвестиционная политика и инновационная экономика Брянской области»(2014 - 2020 годы)				41 137 063,81

Наименование государственной программы, объекта бюджетных инвестиций	Единица измерения	Мощность	Срок ввода в действие	2015 год
Брянский областной промышленный парк по ул. Красноармейская, д.103. Реконструкция.				41 137 063,81

Таблица 9

Перечень основных социально-значимых объектов бюджетных инвестиций государственной собственности региональной адресной инвестиционной программы на 2016 – 2017 годы

(рублей)

Наименование	Единица измерения	Мощность	Срок ввода в действие	2016 год	2017 год
БЮДЖЕТНЫЕ ИНВЕСТИЦИИ В ОБЪЕКТЫ КАПИТАЛЬНЫХ ВЛОЖЕНИЙ ГОСУДАРСТВЕННОЙ СОБСТВЕННОСТИ, ВСЕГО				704 444 665,50	434 451 740,00
<i>в том числе:</i>					
Обеспечение реализации полномочий высшего исполнительного органа государственной власти Брянской области (2014 - 2020 годы)				4 850 000,00	0,00
Реконструкция и техническое перевооружение Центра обработки вызовов Системы - 112 Брянской области по адресу: г. Брянск, ул. Бондаренко,8				4 850 000,00	0,00
Развитие здравоохранения Брянской области (2014 - 2020 годы)				374 114 700,00	11 602 797,50
перинатальный центр по адресу: Брянская область, г. Брянск, ул. Камозина, 11, мощностью 130 коек.				52 018 990,00	0,00
перинатальный центр по адресу: Брянская область, г. Брянск, ул. Камозина, 11, мощностью 130 коек.				313 108 010,00	0,00
лечебный корпус городской больницы №4 по ул. Бежицкой в Советском районе г.Брянска				3 662 300,00	8 102 797,50
врачебная амбулатория с офисом врача общей (семейной) практики в пгт Кокоревка Суземского района				2 500 000,00	500 000,00

Наименование	Единица измерения	Мощность	Срок ввода в действие	2016 год	2017 год
реконструкция здания детского сада под офис врача общей (семейной) практики в н.п. Ущерье Клинцовского района	пос. / смену	250		2 500 000,00	500 000,00
Развитие культуры и туризма в Брянской области (2014 - 2020 годы)				11 500 000,00	59 963 375,50
реконструкция здания Дома культуры по ул. Калинина в Советском районе, г. Брянск				2 500 000,00	4 963 375,50
строительство нового здания областного театра кукол по ул. Пушкина 12, Володарского района г.Брянска				7 250 000,00	7 000 000,00
реконструкция фасада и прилегающей территории киноконцертного зала «Дружба»				1 750 000,00	1 711 450,00
реконструкция площади Воинской Славы по ул. Дуки в Советском районе г.Брянска (2-ой этап)				0,00	46 288 550,00
Развитие образования и науки Брянской области (2014 - 2020 годы)				2 250 000,00	1 394 367,00
детский сад на 115 мест в н.п. Мичуринский Брянского района				1 000 000,00	0,00
детский сад-ясли на 270 мест на территории бывшего аэропорта в Советском районе г. Брянска				1 000 000,00	1 000 000,00
Обеспечение реализации государственных полномочий в области строительства, архитектуры и развития дорожного хозяйства Брянской области (2014 - 2020 годы)				267 216 100,00	289 759 200,00
Строительство автомобильной дороги Козелкино-Стеклаяя Радица в Брянском районе Брянской области	км	5,000	2016	0,00	57 851 400,00
Строительство автомобильной дороги «Украина» - Лесное в Брянском районе Брянской области	км	2,873	2016	0,00	61 234 300,00
строительство автомобильной дороги Брянск - Урицкий в Брянском районе Брянской области (1 этап)	км	5	2016	30 290 341,00	0,00
Строительство автомобильной дороги Красное-Кретово в Брасовском районе Брянской области	км	2,325	2016	12 154 600,00	0,00

Наименование	Единица измерения	Мощность	Срок ввода в действие	2016 год	2017 год
Строительство автомобильной дороги Небольсинский - станция Эдазия в Жуковском районе Брянской области	км	6,000	2016	25 219 800,00	0,00
Строительство автомобильной дороги станция Эдазия-Красный Бор в Жуковском районе Брянской области	км	1,424		38 234 800,00	0,00
реконструкция мостового перехода через р. Десна на км 6+681 автомобильной дороги «Брянск-Смоленск»-Жуковка в Жуковском районе Брянской области			2018	35 167 090,00	159 623 000,00
Строительство автомобильной дороги Кибирщина - гр. Республики Беларусь в Красногорском районе Брянской области	км	3,900		23 120 800,00	0,00
строительство автомобильной дороги Чаусы - Сопычи в Погарском районе Брянской области	км	4,336	2015	17 990 571,00	0,00
Реконструкция автомобильной дороги «Брянск-Новозыбков»-Мглин на участке км 10+300-км 20+300, 2 пусковой комплекс км 15+300-км 20+300 в Почепском районе Брянской области	км	5	2016	74 683 498,00	0,00
Развитие физической культуры и спорта Брянской области (2014 - 2020 годы)				38 995 365,50	52 500 000,00
бассейн по ул. 2-я Мичурина в Володарском районе в г.Брянске	чел.в смену	48	2015	8 500 000,00	10 000 000,00
спортивно-оздоровительный комплекс в микрорайоне «Шибенец» г. Фокино Дятьковского района	кв.м	9157,3	2015	6 893 500,00	0,00
бассейн спорткомплекса пгт. Климово	чел.в смену	48	2014	6 000 000,00	2 500 000,00
дворец единоборств в Советском районе г.Брянска (ПИР)				8 500 000,00	25 000 000,00
реконструкция стадиона «Десна» в Бежицком районе г.Брянска (ПИР)				8 500 000,00	15 000 000,00
«Экономическое развитие, инвестиционная политика и инновационная экономика Брянской области»(2014-2020 годы)				0,00	10 000 000,00
Брянский областной промышленный парк по ул. Красноармейская, д.103. Реконструкция.				0,00	10 000 000,00

Основными целями (приоритетами) бюджетной политики на 2015 год и на плановый период 2016 и 2017 годов являются:

1. обеспечение сбалансированности и устойчивости бюджетной системы; ограничение принятия обязательств, не обеспеченных финансовыми ресурсами, поддержание объема государственного внутреннего долга в части задолженности кредитным организациям на уровне не более 50% собственных доходов бюджета, поэтапное сокращение дефицита бюджета к концу планового периода;

2. безусловное исполнение принятых социальных обязательств, а также задач, предусмотренных указами Президента России; модернизация системы социального обеспечения и социальной помощи гражданам (проведение структурных реформ сети учреждений социального обслуживания населения, внедрение принципа нуждаемости при назначении и предоставлении мер социальной поддержки);

3. совершенствование нормативного правового регулирования и методологии управления общественными финансами;

4. повышение качества предоставления государственных услуг, эффективности функционирования сети государственных и муниципальных учреждений;

5. продолжение внедрения программно-целевых методов бюджетирования и управления в деятельность исполнительных органов государственной власти и органов местного самоуправления;

6. повышение эффективности бюджетных расходов на осуществление капитальных вложений и проведение капитальных ремонтов;

7. развитие системы межбюджетных отношений, расширение финансовой самостоятельности муниципалитетов, ориентация финансовой поддержки на достижение конечных результатов в сфере полномочий местного самоуправления;

8. модернизация информационных систем управления общественными финансами с целью создания единого информационного пространства формирования и исполнения бюджетов на территории региона;

9. повышение прозрачности и открытости бюджетной системы, повышение роли граждан и общественных институтов в процессе формирования приоритетов бюджетной политики и направлений расходов бюджета.

5. Основные направления бюджетной, налоговой и долговой политики Брянской области на 2015 год и на плановый период 2016 и 2017 годов

Бюджетная, налоговая и долговая политика Брянской области сформирована на основе приоритетов, определённых Президентом России в Бюджетном послании о бюджетной политике в 2014 – 2016 годах, указах Президента Российской Федерации от 7 мая 2012 года, а также основных направлений бюджетной и налоговой политики Российской Федерации на 2015 год и на плановый период 2016 и 2017 годов.

5.1. Основные показатели прогноза социально-экономического развития Брянской области, положенные в основу формирования основных направлений бюджетной, налоговой и долговой политики на 2015 – 2017 годы

В основу формирования параметров бюджета на 2015 – 2017 годы положены следующие основные характеристики (таблица 10):

Таблица 10

Основные показатели прогноза социально-экономического развития
Брянской области

Показатель	2013 год	2014 год	2015 год	2016 год	2017 год
Численность населения (среднегодовая), тыс. человек	1 248,10	1 237,30	1 228,10	1 220,70	1 215,80
Валовый региональный продукт (ВРП): физический объём, млн. рублей	228 425,50	251 218,0	276 109,0	304 957,00	339 076,0
Индекс физического объёма ВРП, %	102,80	102,0	103,2	104,0	104,5
Индекс промышленного производства, % к предыдущему году	96,80	100,2	102,5	102,8	103,0
Индекс физического объёма инвестиций в основной капитал, % к уровню предыдущего года	123,30	102,0	104,0	108,2	110,9

Показатель	2013 год	2014 год	2015 год	2016 год	2017 год
Индекс потребительских цен за период с начала года, к соответствующему периоду предыдущего года, %	107,70	108,50	105,70	104,40	104,30
Среднемесячная номинальная начисленная заработная плата в целом по региону, рублей	18 970,0	20 940,0	22 785,0	24 855,0	27 245,0

Уровень официально регистрируемой безработицы по состоянию на 1 января 2014 года сложился на уровне 1,1% к численности экономически активного населения.

Численность экономически активного населения в 2014 году ожидается в количестве 638,0 тыс. человек. Ожидается, что в 2017 году численность экономически активного населения составит 636,5 тыс. человек, при этом численность лиц, занятых в экономике области – 546,5 тыс. человек. Среднесписочная численность работников предприятий и организаций в 2017 году прогнозируется в количестве 343,0 тыс. человек.

В прогнозируемом периоде регистрируемая безработица будет оставаться практически на одном уровне. В 2017 году она составит 1,1% к численности экономически активного населения.

Динамика развития экономики позволяет прогнозировать рост реальной заработной платы в 2015 году на 2,9%, в 2016 году – на 4,4%, в 2017 году – на 5,1% к предыдущему году. Среднедушевые денежные доходы населения в 2017 году увеличатся до 27 900,0 рублей в месяц, величина среднемесячной номинальной начисленной заработной платы – до 27 245,0 рублей.

5.2. Приоритеты бюджетной политики в сфере налоговых и неналоговых доходов

Бюджетная политика Брянской области в сфере налоговых и неналоговых доходов на 2015 год и на плановый период 2016 и 2017 годов основана на положениях, сформированных на федеральном уровне с учётом необходимости получения определённого объёма доходов областного бюджета для обеспечения расходных обязательств. В 2015 – 2017 годах целями политики в сфере налоговых и неналоговых доходов остаются: реализация мероприятий, направленных на сохранение и увеличение налогового потенциала, создание условий

для повышения эффективности и конкурентоспособности экономики территории, роста заработной платы в регионе, развития человеческого капитала.

Среди основных направлений и приоритетов, по которым планируется осуществлять бюджетную политику в сфере налоговых и неналоговых доходов, выделяются следующие:

продолжение работы, направленной на повышение объемов поступлений в бюджеты области налога на доходы физических лиц: создание условий для роста общего объема фонда оплаты труда в регионе, легализация заработной платы, доведение её до среднеотраслевого уровня, мероприятия по сокращению задолженности по налогу;

совершенствование мер государственной поддержки хозяйствующих субъектов, осуществляющих реализацию инвестиционных проектов, оказывающих влияние на рост налогового потенциала, а также сохранение государственной поддержки субъектам малого и среднего бизнеса;

предоставление налоговых льгот отдельным категориям налогоплательщиков с учетом достигаемого экономического и социального эффекта, расширение налоговых льгот социальной направленности отдельным категориям граждан;

повышение эффективности администрирования доходов бюджетов;

осуществление дальнейшего развития земельных и имущественных отношений путем актуализации кадастровой оценки земли и объектов недвижимости;

продолжение сотрудничества с налогоплательщиками Брянской области.

5.3. Приоритеты бюджетной политики в сфере расходов

В основу бюджетных проектировок на 2015 – 2017 годы принят консервативный прогноз социально-экономического развития Брянской области. Исходя из этого формирование бюджетных проектировок на 2015 и последующие годы осуществляется исходя из необходимости финансового обеспечения в первую очередь принятых бюджетных обязательств (в том числе с учётом их оптимизации), ограничения принятия обязательств, не обеспеченных финансовыми ресурсами, поддержания безопасного для бюджетной системы уровня дефицита и бюджета и государственного внутреннего долга.

Планирование бюджетных ассигнований на 2015 – 2017 годы осуществляется с учётом принятых Брянской областью обязательств в соответствии с заключёнными с Минфином России соглашениями о предоставлении дополнительных объемов финансовой поддержки в 2014 году:

объём государственного внутреннего долга Брянской области в части коммерческой задолженности кредитным организациям по состоянию на 1 ян-

варя очередного финансового года и каждого года планового периода не должен превышать 55% собственных доходов бюджета - уровень, безопасный для финансовой системы региона;

в течение 2015 – 2017 годов необходимо не допустить значительное увеличение дефицита бюджета.

Кроме того, в бюджетных проектировках учтены следующие изменения, обусловленные оптимизацией разграничения полномочий и финансовых взаимоотношений между федеральным бюджетом и бюджетами субъектов Российской Федерации:

отмена с 2015 года субсидирования за счёт федерального бюджета реализации мероприятий по проведению оздоровительной кампании детей, находящихся в трудной жизненной ситуации (соответствующие бюджетные ассигнования предусматриваются за счёт средств областного бюджета в объёме, необходимым для сохранения количества оздоравливаемых детей);

передача, начиная с 2015 года, на уровень субъектов Российской Федерации полномочий по предоставлению отдельных мер социальной поддержки граждан, подвергшихся воздействию радиации.

5.4. Приоритеты бюджетной политики в сфере межбюджетных отношений с муниципальными образованиями

Бюджетная политика в сфере межбюджетных отношений с муниципальными образованиями в 2015 – 2017 годах будет сосредоточена на решении следующих ключевых задач:

обеспечение сбалансированности местных бюджетов, в том числе путём предоставления межбюджетных трансфертов;

финансовое обеспечение перераспределения полномочий между муниципальными районами и сельскими поселениями, соответствия объёмов расходных обязательств реальным доходным источникам и источникам покрытия дефицита бюджета;

последовательное сокращение объёмов муниципального долга, кредиторской задолженности муниципальных учреждений, в том числе за счёт реализации механизмов мобилизации налоговых и неналоговых доходов, повышения эффективности бюджетных расходов;

продолжение объединения (укрупнения) межбюджетных трансфертов, предоставляемых из областного бюджета в рамках ключевых направлений государственной политики;

дальнейшее развитие и совершенствование стимулов повышения качества управления бюджетным процессом на муниципальном уровне.

5.5. Приоритеты бюджетной политики в сфере управления государственным внутренним долгом

Основными результатами реализации долговой политики Брянской области в период до 2014 года стали обеспечение экономически безопасного уровня (верхнего предела) государственного внутреннего долга Брянской области по отношению к объёму собственных доходов областного бюджета, оптимизации (минимизации) расходов на обслуживание государственного внутреннего долга, постепенный отказ и установление путём принятия соответствующих нормативных правовых актов Брянской области моратория на выдачу государственных гарантий Брянской области, а также совершенствование системы оформления и учёта долговых обязательств Брянской области.

6. Параметры бюджета в абсолютном выражении

По состоянию на 1 января 2014 года численность постоянного населения Брянской области составила 1 242 599 человек. Удельный вес городского населения – 69,4 процента, сельского населения – 30,6 процента.

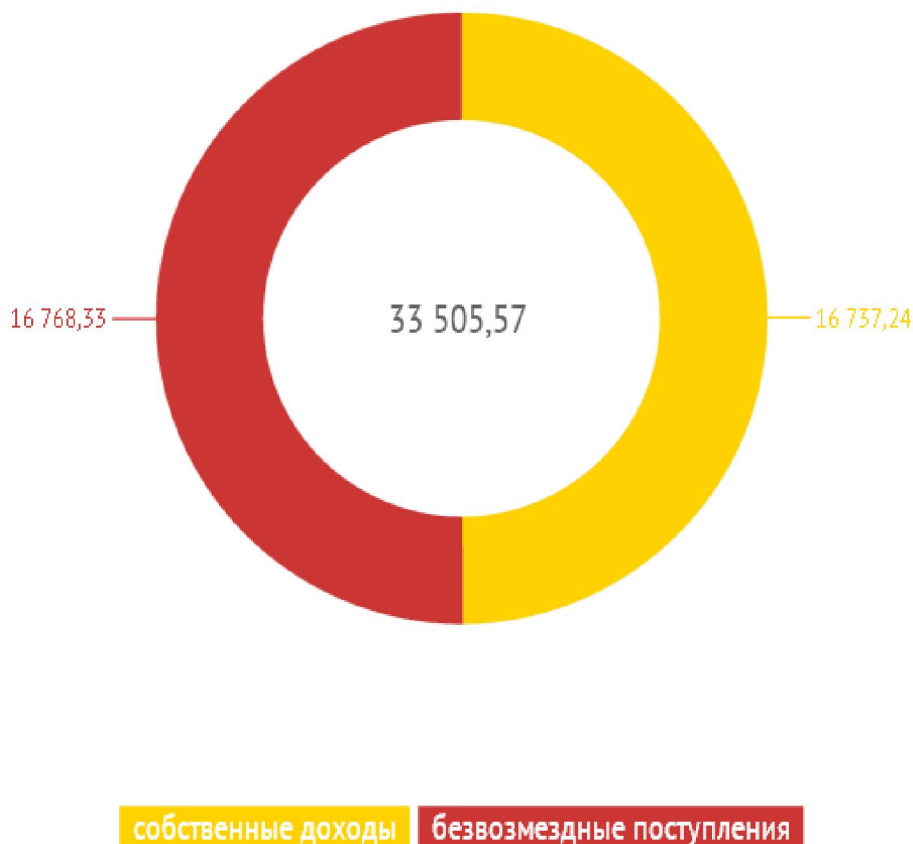

Доходы областного бюджета на 1 жителя Брянской области в 2015 году, рублей

Основным источником формирования собственных доходов областного бюджета является налог на доходы физических лиц. В 2015 году поступления налога на доходы физических лиц составят 8 554 259 000,00 рублей или 40,8% от всех налоговых и неналоговых доходов, который платят около 343 тыс. человек (численность работающих на предприятиях и в организациях области).

В среднем каждый работающий житель области платит в бюджет области $8\,554\,259\,000,00 / 343\,000 / 12 = 2\,078,3$ рубля в месяц налога на доходы физических лиц.

Расходы областного бюджета на одного жителя области в месяц составляют в среднем $42\,974\,894\,993,27 / 1\,242\,599 / 12 = 2\,882,1$ рубля (34 584,68 рубля в год).

Расходы областного бюджета осуществляются по следующим направлениям (таблица 11):

Таблица 11
Структура расходов областного бюджета в 2015 – 2017 годах
(рублей)

Направление расходов	2015 год	Рублей в год на 1 жителя	Доля в объёме расходов
Расходы (всего):	42 974 894 993,27	34 584,68	100,%
Общегосударственные вопросы	1 155 445 947,00	929,86	2,7%
Национальная оборона	65 748 089,30	52,91	0,2%
Национальная безопасность и правоохранительная деятельность	311 156 456,91	250,41	0,7%
Национальная экономика	6 092 453 018,45	4 902,99	14,2%
Жилищно-коммунальное хозяйство	616 759 056,84	496,35	1,4%
Охрана окружающей среды	19 425 962,50	15,63	0,0%
Образование	9 180 001 349,84	7 387,74	21,4%
Культура, кинематография	271 233 640,65	218,28	0,6%
Здравоохранение	5 912 786 294,40	4 758,40	13,8%
Социальная политика	16 416 036 111,24	13 211,05	38,2%
Физическая культура и спорт	250 253 630,97	201,40	0,6%
Средства массовой информации	58 518 690,10	47,09	0,1%
Обслуживание государственного и муниципального долга	713 121 926,58	573,90	1,7%
Межбюджетные трансферты общего характера бюджетам муниципальных образований	1 911 954 818,49	1 538,67	4,4%

Направление «**национальная экономика**» включает в себя:

топливно-энергетический комплекс (повышение энергетической эффективности и обеспечение энергосбережения; подготовка объектов ЖКХ к зиме; капитальный ремонт многоквартирных домов; переселение граждан из аварийного жилищного фонда).

Согласно требованиям Жилищного кодекса Российской Федерации и Закона Брянской области от 11 июня 2013 года № 40-З «Об организации проведения капитального ремонта общего имущества в многоквартирных домах, расположенных на территории Брянской области» создан **Региональный фонд капитального ремонта многоквартирных домов Брянской области** (далее – Фонд) в целях реализации региональной программы капитального ремонта об-

щего имущества многоквартирных домов, расположенных на территории Брянской области на 30 лет (с 2014 по 2043 годы).

Фонд является региональным оператором по формированию фонда капитального ремонта (накопления средств собственников многоквартирных домов (МКД) на счетах Фонда) и должен выполнять следующие функции.

1. Осуществление накопления и управления денежными средствами, поступающими на его счета от собственников помещений МКД.

2. Осуществление функций технического заказчика работ по капитальному ремонту в МКД: заказ проектной документации, конкурсный отбор подрядчиков, обеспечение контроля и приёмка выполненных работ.

3. Финансирование расходов на капитальный ремонт в МКД за счёт накоплений Фонда и средств, полученных из иных источников, в том числе господдержки.

4. Взаимодействие с органами государственной власти Брянской области и органами местного самоуправления для обеспечения своевременного проведения капитального ремонта.

5. Обеспечение функционирования региональной информационно-аналитической системы Брянской области по ремонту многоквартирных домов и общедоступного портала, информирование населения.

За счёт каких источников будет проводиться капитальный ремонт?

Жилищным кодексом определяется, что у собственников помещений в многоквартирных домах возникают обязанности по уплате ежемесячных взносов на капитальный ремонт общего имущества. За счёт платежей собственников помещений формируется фонд капитального ремонта многоквартирного дома. Со стороны государства будет оказываться поддержка за счет федерального, областного и местного бюджетов.

Из каких источников будет формироваться бюджет Фонда?

Некоммерческая организация «Региональный фонд капитального ремонта многоквартирных домов Брянской области» создана Правительством Брянской области и финансируется только за счёт средств областного бюджета. Средства собственников, накопленные на счёте регионального оператора, получают строго целевое назначение – финансирование расходов только на капитальный ремонт многоквартирных домов.

Что будет представлять собой программа капитального ремонта?

Региональная программа капитального ремонта общего имущества в многоквартирных домах формируется на срок, необходимый для проведения капи-

тального ремонта всех МКД, расположенных на территории Брянской области. Она включает в себя:

- 1) перечень всех МКД, расположенных на территории Брянской области, за исключением домов, признанных аварийными и подлежащими сносу;
- 2) перечень услуг и (или) работ по капитальному ремонту общего имущества в домах;
- 3) плановый год проведения капитального ремонта общего имущества в домах.

С целью эффективного и безопасного размещения денежных средств, поступающих на счета Фонда от собственников, Фондом был проведён конкурсный отбор российских кредитных организаций для открытия специальных счетов, владельцем которых является Фонд. В результате накопление и управление денежными средствами Фонда осуществляется на счетах ОАО «Сбербанк России».

транспорт (компенсация организациям железнодорожного транспорта части потерь в доходах, возникающих в результате государственного регулирования тарифов на перевозку пассажиров в пригородном сообщении, включая проезд обучающихся; компенсация транспортным организациям части потерь в доходах, возникающих в результате государственного регулирования тарифов на перевозку пассажиров автомобильным пассажирским транспортом в пригородном сообщении; поддержка международного аэропорта «Брянск»; приобретение транспорта общего пользования).

дорожное хозяйство

Дорожная сеть Брянской области включает в себя автомобильные дороги общего пользования федерального, регионального и местного значения.

В отношении автомобильных дорог общего пользования осуществляется деятельность по проектированию, строительству, реконструкции, капитальному ремонту, ремонту и содержанию за счёт средств дорожного фонда Брянской области.

Дорожный фонд Брянской области – часть средств бюджета, подлежащая использованию в целях финансового обеспечения дорожной деятельности в отношении автомобильных дорог общего пользования, а также капитального ремонта и ремонта дворовых территорий многоквартирных домов, проездов к дворовым территориям многоквартирных домов.

Объём дорожного фонда Брянской области утверждается законом Брянской области об областном бюджете и формируется от:

доходов бюджета от акцизов на автомобильный бензин, прямогонный бензин, дизельное топливо, моторные масла для дизельных и (или) карбюраторных (инжекторных) двигателей, производимые на территории Российской Федерации, подлежащих зачислению в бюджет Брянской области;

доходов от транспортного налога;

доходов от иных поступлений.

Структура дорожного фонда Брянской области в 2015 году представлена в таблице 12.

Таблица 12

Структура дорожного фонда Брянской области в 2015 году

(рублей)

№	Источники бюджетных ассигнований дорожного фонда	Объем поступлений на 2015 год, млн. рублей
1	Акцизы на автомобильный бензин, прямогонный бензин, дизельное топливо, моторные масла для дизельных и карбюраторных (инжекторных) двигателей, производимые на территории Российской Федерации, в части, подлежащей зачислению в областной бюджет	1 452,9
2	Транспортный налог	746,1
3	Налог с владельцев транспортных средств и налога на приобретение автотранспортных средств, в части задолженности прошлых лет	0
4	Налог на пользователей автомобильных дорог, в части задолженности прошлых лет	0
5	Плата за оказание услуг по присоединению объектов дорожного сервиса к автомобильным дорогам общего пользования регионального и (или) межмуниципального значения Брянской области	0,7
6	Штрафы за нарушение правил перевозки крупногабаритных и тяжеловесных грузов по автомобильным дорогам общего пользования регионального и (или) межмуниципального значения Брянской области	0,2
7	Штрафные санкции за нарушение договорных обязательств по государственным контрактам (договорам) подряда на выполнение работ за счет средств дорожного фонда	0
8	Доходы от платных услуг и иной приносящей доход деятельности, получаемых государственными казенными учреждениями Брянской области отрасли дорожного хозяйства	1,3

№	Источники бюджетных ассигнований дорожного фонда	Объём поступлений на 2015 год, млн. рублей
9	Плата в счёт возмещения вреда, причиняемого транспортными средствами, осуществляющими перевозки тяжеловесных и (или) крупногабаритных грузов по автомобильным дорогам общего пользования регионального и (или) межмуниципального значения Брянской области	3,1
	Итого по налоговым и неналоговым доходам	2 204,3
10	Поступления из федерального бюджета на финансовое обеспечение дорожной деятельности	157,8
	Итого размер дорожного фонда Брянской области	2 362,1

Население Брянской области участвует в формировании дорожного фонда Брянской области преимущественно посредством уплаты транспортного налога. На территории Брянской области количество транспортных средств, которым предъявлен налог, составляет 363 288 единиц.

Законом Брянской области от 09.11.2002 № 82-З «О транспортном налоге» с 1 января 2015 года устанавливаются налоговые ставки по транспортному налогу в зависимости от мощности двигателя в расчёте на одну лошадиную силу мощности двигателя транспортного средства в следующих размерах:

Автомобили легковые с мощностью двигателя:	Налоговая ставка (в рублях) с каждой лошадиной силы
до 80 л.с. (до 58,84 кВт) включительно	7
свыше 80 л.с. до 100 л.с. (свыше 58,84 л.с. до 73,55 кВт) включительно	10
свыше 100 л.с. до 150 л.с. (свыше 73,55 кВт до 110,33 кВт) включительно	18
свыше 150 л.с. до 200 л.с. (свыше 110,33 кВт до 147,1 кВт) включительно	40
свыше 200 л.с. до 250 л.с. (свыше 147,1 кВт до 183,9 кВт) включительно	75
свыше 250 л.с. (свыше 183,9 кВт)	130

С учётом установленных ставок транспортного налога и наиболее массовых моделей транспортных средств, зарегистрированных на территории Брянской области, объём уплачиваемого транспортного налога автовладельцами составит:

Марка, МОДЕЛЬ	Мощность двигателя, л.с. (массовая ком- плектация)	Сумма транспортного налога, рублей	
		В ГОД	В МЕСЯЦ
Daewoo Matiz	51	357,0	29,8
ЗА3 Chance	70	490,0	40,8
BA3 2107	74	518,0	43,2
Renault Logan	75	525,0	43,8
BA3 2115	78	546,0	45,5
BA3 2111	79	553,0	46,1
Daewoo Nexia	80	800,0	66,7
BA3 4x4	81	810,0	67,5
Datsun on-DO	82	820,0	68,3
BA3 Granta	87	870,0	72,5
BA3 Kalina	89	890,0	74,2
Lifan Smily	89	890,0	74,2
BA3 2110	90	900,0	75,0
BA3 Priora	98	980,0	81,7
BA3 Kalina	106	1 908,0	159,0
BA3 Granta	106	1 908,0	159,0
Lifan Solano	106	1 908,0	159,0
Hyundai Solaris	107	1 926,0	160,5
ТarA3 Vortex Corda	109	1 962,0	163,5
BA3 Kalina Sport	118	2 124,0	177,0
Ford Focus	125	2 250,0	187,5
УA3 315195 Hunter	128	2 304,0	192,0
Lifan X60	128	2 304,0	192,0
Kia Soul	129	2 322,0	193,5
Hyundai i30	130	2 340,0	195,0
Kia Ceed	130	2 340,0	195,0
Renault Duster	135	2 430,0	202,5
Opel Mokka	140	2 520,0	210,0
Mitsubishi Lancer	143	2 574,0	214,5
Toyota Camry	148	2 664,0	222,0
Great Wall Hover H3	150	2 700,0	225,0
Hyundai ix35	150	2 700,0	225,0
Kia Sportage	150	2 700,0	225,0

Марка, МОДЕЛЬ	Мощность двигателя, л.с. (массовая ком- плектация)	Сумма транспортного налога, рублей	
		В ГОД	В МЕСЯЦ
Toyota RAV 4	150	2 700,0	225,0
Mazda 6	150	2 700,0	225,0
Volkswagen Passat	152	6 080,0	506,7
Volkswagen Beetle	160	6 400,0	533,3
Ford Mondeo	161	6 440,0	536,7
Lexus ES 250	184	7 360,0	613,3
Audi A4	225	16 875,0	1 406,3
Toyota Land Cruiser 200	235	17 625,0	1 468,8
Volkswagen Touareg	249	18 675,0	1 556,3
Audi Q7	272	35 360,0	2 946,7
Lexus RX 350	277	36 010,0	3 000,8
Acura MDX	290	37 700,0	3 141,7
BMW X5	306	39 780,0	3 315,0
BMW X6	306	39 780,0	3 315,0
Hummer H2	329	42 770,0	3 564,2
Land Rover Range Rover Sport	339	44 070,0	3 672,5
Lexus LX 570	367	47 710,0	3 975,8
Porsche Cayenne	420	54 600,0	4 550,0
Mercedes-Benz GL-Klasse	435	56 550,0	4 712,5
Mercedes-Benz M-Klasse AMG	525	68 250,0	5 687,5
Mercedes-Benz G-Klasse AMG	544	70 720,0	5 893,3
Ferrari 458 Italia	570	74 100,0	6 175,0

В среднем каждый владелец транспортного средства с мощностью двигателя до 100 л.с. платит в год менее 1000 рублей.

В соответствии с постановлением Правительства Брянской области от 24.12.2013 № 760-п «Об утверждении нормативов годовых затрат на содержание и ремонт автомобильных дорог общего пользования регионального и межмуниципального значения и искусственных сооружений на них» определяется размер затрат на ремонт, капитальный ремонт, содержание автомобильных дорог общего пользования, обеспечивающих их технико-эксплуатационное со-

стояние, допустимое по условиям безопасности дорожного движения в соответствии с требованиями нормативных документов.

Автомобильные дороги по транспортно-эксплуатационным характеристикам и потребительским свойствам разделяют на категории в зависимости от:

- а) общего числа полос движения;
- б) ширины полосы движения;
- в) ширины обочины;
- г) наличия и ширины разделительной полосы;
- д) типа пересечения с автомобильной дорогой и доступа к автомобильной дороге

Таблица 13

Основные показатели транспортно-эксплуатационных характеристик и потребительских свойств автомобильных дорог

Параметры элементов автомобильной дороги	Класс автомобильной дороги						
	автомагистраль	скоростная автодорога	обычная автомобильная дорога (нескоростная автомобильная дорога)				
			Категории автомобильной дороги				
	IA	IB	IV	II	III	IV	V
Общее число полос движения, штук	4 и более	4 и более	4 и более	4 или 2	2	2	1
Ширина полосы движения, м	3,75	3,75	3,5 – 3,75	3,5 – 3,75	3,25 – 3,5	3,0 – 3,25	3,5 – 4,5
Ширина обочины (не менее), м	3,75	3,75	3,25 – 3,75	2,5 – 3,0	2,0 – 2,5	1,5 – 2,0	1,0 – 1,75
Ширина разделительной полосы, м	6	5	5	-	-	-	-

Нормативы затрат на содержание 1 км автомобильных дорог общего пользования в зависимости от категории приведены в таблице 14.

Таблица 14

Нормативы затрат на содержание 1 км автомобильных дорог общего пользования

№	Категория автомобильных дорог	Затраты на 1 км дороги, обеспечивающие минимально допустимый уровень содержания дорог, рублей (в уровне цен 2013 года)
1	II	155 109,1
2	III	124 839,2
3	IV	94 233,7
4	V	70 842,8

Содержание автомобильной дороги - комплекс работ по поддержанию надлежащего технического состояния автомобильной дороги, оценке её технического состояния, а также по организации и обеспечению безопасности дорожного движения.

Основными работами по содержанию автомобильных дорог являются: очистка от мусора и посторонних предметов; восстановление сцепных свойств покрытия; устранение деформаций и повреждений («ямочный» ремонт); содержание искусственных сооружений; уход за разметкой, нанесение вновь и восстановление изношенной вертикальной и горизонтальной разметки; замена повреждённых дорожных знаков и стоек; работы по озеленению; работы по зимнему содержанию (очистка проезжей части и обочин от снежноледяных образований, распределение противогололёдных материалов) и т.д.

«Социальные» расходы

Основную долю в расходах бюджета на 2015 год занимают «социальные» расходы (образование, культура, здравоохранение, социальная политики, физическая культура и спорт).

здравоохранение

Правовой основой функционирования отрасли здравоохранения являются федеральные законы от 21.11.2011 № 323-ФЗ «Об основах охраны здоровья граждан в Российской Федерации», от 29.11.2010 № 326-ФЗ «Об обязательном медицинском страховании в Российской Федерации».

Региональная демографическая политика направлена на увеличение рождаемости, продолжительности жизни населения, снижение общей смертности, в том числе от болезней системы кровообращения, новообразований, туберкулеза, дорожно-транспортных несчастных случаев.

В последние годы в отрасли здравоохранения Брянской области реализуется ряд крупномасштабных проектов:

приоритетный национальный проект «Здоровье»;

Региональная программа «Модернизация здравоохранения Брянской области» (2011 – 2016 годы);

Государственная программа «Развитие здравоохранения Брянской области» (2014 – 2020 годы).

Одними из основных принципов охраны здоровья населения являются доступность и качество оказания медицинской помощи, а также приоритет профилактики заболеваний. Отрасль здравоохранения Брянской области характеризуется следующими показателями (таблица 15):

Таблица 15

Показатели отрасли «Здравоохранение»

Показатель	Значение
Число больничных организаций, ед.	60
Число врачебных амбулаторно-поликлинических организаций, ед.	96
Число фельдшерско-акушерских пунктов, ед.	562
Число врачебных больничных коек, ед.	11 140
Численность врачей всех специальностей, человек	4 561
Численность среднего медицинского персонала, человек	14 072
Число больничных коек на 10 000 человек населения	89,7
Мощность врачебных амбулаторно-поликлинических учреждений на 10 000 человек населения, посещений в смену	284,2
Число врачей на 10 000 человек населения	36,7
Численность населения на одного врача, человек	272
Число среднего медицинского персонала на 10000 человек населения	113,2
Численность населения на одного среднего медицинского работника, человек	88

В число амбулаторно-поликлинических учреждений включаются все медицинские учреждения, которые ведут амбулаторный прием (поликлиники, амбулатории, диспансеры, поликлинические отделения в составе больничных учреждений и др.).

образование

Правовой основой функционирования отрасли образования является Федеральный закон от 29.12.2012 № 273-ФЗ «Об образовании в Российской Федерации», в соответствии с которым образование подразделяется на общее образование, профессиональное образование, дополнительное образование и профессиональное обучение, обеспечивающие возможность реализации права на образование в течение всей жизни (непрерывное образование).

Общее образование и профессиональное образование реализуются по уровням образования. В Российской Федерации устанавливаются следующие уровни общего образования:

- 1) дошкольное образование;
- 2) начальное общее образование;
- 3) основное общее образование;
- 4) среднее общее образование.

Также установлены следующие уровни профессионального образования:

- 1) среднее профессиональное образование;

- 2) высшее образование - бакалавриат;
- 3) высшее образование - специалитет, магистратура;
- 4) высшее образование - подготовка кадров высшей квалификации.

Дополнительное образование включает в себя такие подвиды, как дополнительное образование детей и взрослых и дополнительное профессиональное образование.

Дошкольное образование:

В 33 муниципальных образованиях Брянской области проживает 108 461 ребёнок в возрасте до 7 лет, из них количество детей, обеспеченных на 1 января 2014 года местами в дошкольных образовательных организациях составило 57 843 человека.

В Брянской области функционирует 566 образовательных организаций, реализующих программу дошкольного образования, в том числе 402 (в том числе на селе – 143) дошкольных образовательные организации.

Воспитанием и обучением детей в образовательных организациях, реализующих программу дошкольного образования, занимаются около 5 тыс. педагогических работников.

С 1 января 2014 года постановка детей на учёт для зачисления в дошкольные образовательные организации г. Брянска, а также процедура зачисления в дошкольные образовательные организации осуществляются по системе «электронная очередь», которая доступна на портале муниципальных услуг в области образования (<http://uslugi.vsopen.ru>).

Ниже приведены основные параметры региональной «дорожной карты» ликвидации очередности в дошкольные образовательные учреждения (таблица 16).

Таблица 16

Основные параметры региональной «дорожной карты» ликвидации очередности в дошкольные образовательные учреждения

№	Показатель	Единица измерения	Период реализации плана мероприятия («дорожной карты»)						
			2012	2013	2014	2015	2016	2017	2018
1	Численность детей	тыс. чел.	105 449	107 442	108 461	108 962	107 886	105 605	102 930
1.1	до 1 года	тыс. чел.	13 793	14 047	12 851	12 354	11 950	11 522	11 122
1.2	1 год	тыс. чел.	13 474	13 898	14 148	12 919	12 398	11 982	11 547
1.3	2 года	тыс. чел.	14 315	13 535	14 014	14 282	13 028	12 482	12 048

№	Показатель	Единица измерения	Период реализации плана мероприятия («дорожной карты»)						
			2012	2013	2014	2015	2016	2017	2018
1.4	3 года	тыс. чел.	14 242	14 300	13 574	14 110	14 415	13 151	12 588
1.5	4 года	тыс. чел.	13 360	14 219	14 276	13 590	14 174	14 522	13 267
1.6	5 лет	тыс. чел.	12 100	13 342	14 192	14 245	13 589	14 207	14 593
1.7	6 лет	тыс. чел.	12 011	12 092	13 323	14 161	14 207	13 575	14 213
1.8	7 лет	тыс. чел.	12 154	12 009	12 083	13 301	14 125	14 165	13 552
2	Численность детей, получающих дошкольное образование	тыс. чел.	49 001	54 237	57 843	60 497	63 190	64 920	65 854
2.1	до 1 года	тыс. чел.	0	0	0	0	0	0	0
2.2	1 год	тыс. чел.	0	0	0	724	800	1 000	1 200
2.3	2 года	тыс. чел.	761	659	726	1 020	2 492	5 440	6 301
2.4	3 года	тыс. чел.	7 080	10 828	12 500	13 912	14 300	13 000	12 480
2.5	4 года	тыс. чел.	13 260	14 100	14 176	13 200	14 028	14 400	13 160
2.6	5 лет	тыс. чел.	12 000	13 202	14 092	14 011	13 470	14 100	14 400
2.7	6 лет	тыс. чел.	11 900	12 000	13 200	13 830	14 100	13 480	14 113
2.8	7 лет	тыс. чел.	4 000	3 448	3 149	3 800	4 000	3 500	4 200
3	Охват детей дошкольным образованием	%	46,5%	50,5%	53,3%	55,5%	58,6%	61,5%	64,0%
3.1	до 1 года	%	-	-	-	-	-	-	-
3.2	1 год	%	-	-	-	5,6%	6,5%	8,3%	10,4%
3.3	2 года	%	5,3%	4,9%	5,2%	7,1%	19,1%	43,6%	52,3%
3.4	3 года	%	49,7%	75,7%	92,1%	98,6%	99,2%	98,8%	99,1%
3.5	4 года	%	99,3%	99,2%	99,3%	97,1%	99,0%	99,2%	99,2%
3.6	5 лет	%	99,2%	99,0%	99,3%	98,4%	99,1%	99,2%	98,7%

№	Показатель	Единица измерения	Период реализации плана мероприятия («дорожной карты»)						
			2012	2013	2014	2015	2016	2017	2018
3.7	6 лет	%	99,1%	99,2%	99,1%	97,7%	99,2%	99,3%	99,3%
3.8	7 лет	%	32,9%	28,7%	26,1%	28,6%	28,3%	24,7%	31,0%
4	Очередность	мест	8 445,0	6 890,0	5 290,0	3 790,0	0,0	0,0	0,0
4.1	Для детей от рождения до 3 лет	мест	6 859,0	5 592,0	4 280,0	3 290,0	0,0	0,0	0,0
4.2	Для детей в возрасте от 3 до 7 лет	мест	1 586,0	1 298,0	1 010,0	500,0	0,0	0,0	0,0
5	Ежегодный ввод новых мест	мест	990,0	1 960,0	2 158,0	1 270,0	0,0	0,0	0,0

Общее образование

Общее образование - вид образования, который направлен на развитие личности и приобретение в процессе освоения основных общеобразовательных программ знаний, умений, навыков и формирование компетенции, необходимых для жизни человека в обществе, осознанного выбора профессии и получения профессионального образования.

На территории Брянской области осуществляют свою деятельность 555 общеобразовательных учреждений и их филиалов. В том числе в городской местности расположено 183 учреждения, в сельской местности – 372 учреждения.

Таблица 17

Анализ численности обучающихся и работающих в общеобразовательных организациях Центрального федерального округа за 2014 год

Центральный федеральный округ	Численность населения субъекта РФ	Численность учеников общеобразовательных организаций	Доля учеников в численности населения, %	Численность учителей общеобразовательных организаций	Количество учеников на 1 учителя
1	2	3	4=3:2x100	5	6=3:5
Белгородская область	1 512 400	139 538	9,2	11 884	11,7
Брянская область	1 242 599	111 192	8,9	10 802	10,3
Владимирская область	1 524 900	126 018	8,3	8 534	14,8
Воронежская область	2 379 000	191 738	8,1	15 403	12,4
Ивановская область	1 148 900	86 318	7,5	5 388	16,0

Центральный федеральный округ	Численность населения субъекта РФ	Численность учеников общеобразовательных организаций	Доля учеников в численности населения, %	Численность учителей общеобразовательных организаций	Количество учеников на 1 учителя
Калужская область	1 040 900	87 653	8,4	6 907	12,7
Костромская область	737 500	61 405	8,3	4 935	12,4
Курская область	1 235 600	105 071	8,5	11 665	9,0
Липецкая область	1 213 400	102 937	8,5	8 189	12,6
Московская область	6 627 000	646 445	9,8	37 797	17,1
Орловская область	860 600	69 602	8,1	7 080	9,8
Рязанская область	1 228 000	95 747	7,8	8 073	11,9
Смоленская область	1 050 500	73 767	7,0	7 228	10,2
Тамбовская область	1 179 600	89 546	7,6	8 512	10,5
Тверская область	1 472 600	120 172	8,2	9 466	12,7
Тульская область	1 675 700	122 650	7,3	9 934	12,3
Ярославская область	1 367 700	113 119	8,3	8 127	13,9

Структура региональной сети общеобразовательных учреждений Брянской области характеризуется крайне низкой эффективностью. В первую очередь это связано с большим количеством малокомплектных школ. В Брянской области осуществляют образовательную деятельность школы с количеством учащихся: от 1 до 10 – 40 школ; от 10 до 20 – 73 школы; от 20 до 50 – 186 школ; от 50 до 100 – 120 школ; от 100 до 200 – 71 школа.

Политика реформирования сети общеобразовательных учреждений Брянской области направлена на развитие базовых («кустовых») школ с обеспечением бесперебойного подвоза детей из близлежащих населённых пунктов, что позволит сократить неэффективные расходы и повысить качество образования.

Дополнительное образование

Сеть учреждений дополнительного образования детей включает в себя 4 государственных и 68 муниципальных учреждений. К государственным учреждениям дополнительного образования относятся:

Брянский областной Дворец детского и юношеского творчества им. Ю.А. Гагарина;

Центр детского технического творчества Брянской области;

центр эстетического воспитания детей «Родники»;
Брянский областной эколого-биологический центр.

На территориях муниципальных образований осуществляют деятельность 22 центра детского творчества, 11 домов творчества, 6 станций юных техников и туристов, 22 спортивные школы, 7 школ искусств.

Общая численность работающих в указанных учреждениях составляет 1 949 штатных сотрудников.

Профессиональное образование:

Система регионального профессионального образования является многоуровневой, открытой и доступной для разных слоёв населения области. Географическое расположение учебных заведений с развитием их многопрофильности позволяет приблизить получение образовательных услуг к постоянному месту жительства молодежи, сократив при этом миграционные процессы, повысить возможность трудоустройства выпускников.

Сеть учреждений СПО состоит из 44 учреждений, в которых обучается 16 396 учащихся.

культура

Брянская область считается одним из активных регионов России по количеству реализуемых крупнейших всероссийских и международных культурных проектов.

На территории области осуществляют свою деятельность следующие учреждения культуры: театры – 3; цирки – 1; музеи (включая филиалы) – 32; филармонии – 1; учреждения культурно-досугового типа – 655 (в том числе в городах и посёлках городского типа – 60, в сельской местности – 595), общедоступные библиотеки – 631 (в том числе в городах и посёлках городского типа – 102, в сельской местности – 529).

Число работников (специалистов), занятых непосредственно в отрасли культуры, составляет 2 662 человека, в том числе:

артистический персонал – 440 человек;
художественный персонал – 300 человек;
специалисты – 1 922 человека.

социальная политика

К вопросам социальной политики, реализуемым за счет средств областного бюджета, относятся социальное обслуживание населения, социальное обеспечение населения, охрана семьи и детства.

За последний период были проведены мероприятия по реформированию системы предоставления социальных услуг учреждениями и оказанию мер со-

циальной поддержки населению. Результатом проведенных преобразований стало формирование целостной системы социальной защиты населения Брянской области.

За счет средств областного бюджета осуществляется государственная поддержка следующих наименее защищенных категорий населения:

Категория	Численность, человек
1. Инвалиды, всего	108 704
в том числе:	
1 группы	10 155
2 группы	50 414
3 группы	44 304
дети-инвалиды	2 643
Инвалиды ВОВ	1 188
2. Семьи с детьми, всего	196 400 (семей)
в том числе:	
семьи, имеющие детей-инвалидов	4 618
многодетные семьи	8 402
неполные семьи	26 899
малоимущие одинокие матери	12 376
3. Дети-сироты	5 346
4. Население с доходами ниже прожиточного минимума	132 888

7. Государственные программы Брянской области

Основной составляющей областного бюджета являются государственные программы Брянской области.

Государственная программа – утверждённый постановлением Правительства Брянской области документ, определяющий цели и задачи деятельности органов государственной власти, систему мероприятий (действий), направленных на достижение целей и решение задач, систему индикаторов (показателей) эффективности деятельности органов государственной власти и их целевые значения, а также взаимосвязку целей, задач, мероприятий, индикаторов (показателей) и выделяемых на государственную программу средств.

В 2015 году в Брянской области будет осуществляться реализация 17 государственных программ, направленных на решение задач по развитию соответствующих сфер деятельности, – в 2014 – 2020 годах.

**ГОСУДАРСТВЕННАЯ ПРОГРАММА
«ОБЕСПЕЧЕНИЕ РЕАЛИЗАЦИИ ПОЛНОМОЧИЙ ВЫСШЕГО
ИСПОЛНИТЕЛЬНОГО ОРГАНА ГОСУДАРСТВЕННОЙ ВЛАСТИ
БРЯНСКОЙ ОБЛАСТИ» (2014 – 2020 ГОДЫ)**

Цели государственной программы: эффективное исполнение полномочий высшего исполнительного органа государственной власти Брянской области; совершенствование управления персоналом и развитие государственной гражданской службы Брянской области; проведение государственной политики в сфере региональной безопасности, защита населения и территории Брянской области от чрезвычайных ситуаций, профилактику правонарушений в Брянской области.

Задачи государственной программы: достижение количественных и качественных показателей социально-экономического развития Брянской области; создание условий для эффективной деятельности Губернатора Брянской области и Правительства Брянской области; обеспечение реализации отдельных государственных полномочий Брянской области, включая переданные на региональный уровень полномочия; организация и повышение качества системной подготовки кадров государственной гражданской службы Брянской области; формирование, подготовка и эффективное использование резерва кадров, в том числе управленческого, на государственной гражданской службе Брянской области; обеспечение мобилизационной готовности специальных объектов и формирований, выполнение мероприятий по гражданской обороне; обеспечение первичного воинского учёта на территориях, где отсутствуют военные комиссариаты; укрепление пожарной безопасности в населённых пунктах Брянской области; укрепление общественного порядка и общественной безопасности, вовлечение в эту деятельность государственных органов, общественных формирований и населения.

Ответственный исполнитель: Администрация Губернатора Брянской области и Правительства Брянской области (www.bryanskobl.ru)

Основные направления расходов:

Направление расходов	2015 год	2016 год	2017 год
Обеспечение деятельности Губернатора Брянской области	3 793 765,90	4 147 400,00	4 147 400,00
Обеспечение деятельности заместителей Губернатора Брянской области	3 793 765,90	4 147 400,00	4 147 400,00

Направление расходов	2015 год	2016 год	2017 год
Обеспечение деятельности органа власти	28 072 908,55	30 888 100,00	30 888 100,00
Автобаза Правительства Брянской области (учреждение, обеспечивающее автотранспортное обслуживание органов государственной власти Брянской области)	156 402 109,13	158 977 140,00	158 977 140,00
Представительство Администрации Губернатора и Правительства Брянской области в г. Москве	59 014 050,00	59 014 050,00	59 014 050,00
Управление объектами недвижимости Правительства Брянской области (учреждение, обеспечивающие эксплуатацию и содержание имущества, находящегося в государственной собственности Брянской области, а также арендованного недвижимого имущества)	10 475 095,57	10 611 860,00	10 611 860,00
Учебно-методический центр по гражданской обороне и чрезвычайным ситуациям	114 039 483,00	110 478 606,00	110 478 606,00
Фонд имущества Брянской области (учреждение, осуществляющее управление долями (вкладами) Брянской области в уставных капиталах)	6 510 000,00	6 510 000,00	6 510 000,00
Бюджетные инвестиции в объекты капитальных вложений государственной собственности	465 000,00	0,00	0,00
Мероприятия по работе с детьми и молодежью	5 450 000,00	4 850 000,00	0,00
Противодействие злоупотреблению наркотиками и их незаконному обороту	2 000 000,00	1 700 000,00	1 700 000,00
Мероприятия в сфере региональной безопасности, защиты населения и территории Брянской области от чрезвычайных ситуаций, мобилизационная подготовка экономики	64 612 627,30	47 597 851,00	47 597 851,00
Информационное обеспечение деятельности органов государственной власти (официальное опубликование нормативных правовых актов, издательская деятельность)	10 025 000,00	7 968 750,00	7 968 750,00

Направление расходов	2015 год	2016 год	2017 год
Реформирование и развитие государственной гражданской службы Брянской области	1 225 700,00	1 225 700,00	1 225 700,00
Формирование и подготовка резерва управленческих кадров Брянской области	245 055,00	245 055,00	245 055,00
Профилактика безнадзорности и правонарушений несовершеннолетних	34 782 465,00	37 400 500,00	37 400 500,00
Мероприятия в сфере региональной безопасности, защиты населения и территории Брянской области от чрезвычайных ситуаций, мобилизационная подготовка экономики	284 723 055,00	314 364 010,25	314 364 010,25
Мероприятия в сфере региональной безопасности, защиты населения и территории Брянской области от чрезвычайных ситуаций, мобилизационная подготовка экономики	3 409 350,00	3 409 350,00	3 409 350,00
Совершенствование системы профилактики правонарушений и усиление борьбы с преступностью	5 339 500,00	1 827 500,00	1 827 500,00
Расходы, осуществляемые за счёт межбюджетных трансфертов из федерального бюджета			
Обеспечение деятельности депутатов Государственной Думы от Брянской области и их помощников	7 783 200,00	7 783 200,00	7 783 200,00
Обеспечение членов Совета Федерации от Брянской области и их помощников	2 568 500,00	2 568 500,00	2 568 500,00
Осуществление полномочий Российской Федерации по первичному воинскому учету на территориях, где отсутствуют военные комиссариаты	18 837 400,00	21 186 100,00	20 249 400,00
Составление (изменение) списков кандидатов в присяжные заседатели федеральных судов общей юрисдикции	0,00	287 700,00	0,00
Итого:	820 140 784,45	833 407 892,25	827 333 492,25

Сведения о показателях (индикаторах) государственной программы, подпрограмм и их значениях

№ п/п	Наименование показателя (индикатора)	Единица измерения	Целевые значения показателей (индикаторов)					
			2015 год	2016 год	2017 год	2018 год	2019 год	2020 год
1.	Место Брянской области в рейтинге оценки эффективности деятельности исполнительных органов государственной власти субъектов Российской Федерации	место	≤ 30	≤ 30	≤ 30	≤ 30	≤ 30	≤ 30
2.	Своевременная и качественная подготовка документов и материалов, проведение мероприятий с участием Губернатора Брянской области и Правительства Брянской области	да/нет	да	да	да	да	да	да
3.	Своевременная и качественная подготовка документов и материалов, проведение мероприятий с участием депутатов Государственной Думы и членов Совета Федерации	да/нет	да	да	да	да	да	да
4.	Своевременное составление (изменение) списков кандидатов в присяжные заседатели федеральных судов общей юрисдикции	да/нет	да	да	да	да	да	да

№ п/п	Наименование показателя (индикатора)	Единица измерения	Целевые значения показателей (индикаторов)					
			2015 год	2016 год	2017 год	2018 год	2019 год	2020 год
5.	Исполнение государственными учреждениями, функциями и полномочия учредителя которых осуществляет администрация Губернатора Брянской области и Правительства Брянской области, государственных заданий на оказание государственных услуг (выполнение работ)	да/нет	да	да	да	да	да	да
6.	Количество государственных гражданских служащих Брянской области, получивших дополнительное профессиональное образование в отчетном периоде	чел.	300	300	300	300	300	300
7.	Количество выпускников высших учебных заведений, назначенных на вакантные должности стажеров в исполнительных органах государственной власти Брянской области, государственных органах Брянской области	чел.	2	2	2	2	2	2
8.	Количество лиц из резерва управленческих кадров Брянской области, прошедших обучение	чел.	100	100	100	100	100	100
9.	Снижение количества пожаров	% к предыдущему периоду	2	2	2	1	1	1

№ п/п	Наименование показателя (индикатора)	Единица измерения	Целевые значения показателей (индикаторов)					
			2015 год	2016 год	2017 год	2018 год	2019 год	2020 год
17.	Количество лиц, прошедших обучение по программам в сфере ГО и ЧС	чел.	1900	1900	1900	1900	1900	1900
18.	Соотношение между вновь выявленными лицами, употребляющими наркотические средства, и лицами, состоящими на диспансерном наблюдении с диагнозом «наркомания»	%	0,5	0,4	0,3	0,25	0,2	0,15
19.	Доля подростков и молодежи в возрасте от 11 до 24 лет, вовлеченных в профилактические мероприятия по предотвращению употребления наркотических веществ	%	25	30	31	32	33	35

**ГОСУДАРСТВЕННАЯ ПРОГРАММА
«ОХРАНА ОКРУЖАЮЩЕЙ СРЕДЫ, ВОСПРОИЗВОДСТВО И
ИСПОЛЬЗОВАНИЕ ПРИРОДНЫХ РЕСУРСОВ
БРЯНСКОЙ ОБЛАСТИ» (2014 – 2020 ГОДЫ)**

Цели государственной программы: улучшение экологической обстановки в области; эффективное управление в сфере установленных функций; обеспечение развития и использования минерально-сырьевой базы на территории Брянской области; восстановление водных объектов до состояния, обеспечивающего экологически благоприятные условия жизни населения, обеспечение защищенности населения и объектов экономики от негативного воздействия вод; обеспечение рационального использования объектов животного мира, водных биологических ресурсов.

Задачи государственной программы: обеспечение экологической безопасности населения, охраны окружающей среды, рационального использования природных ресурсов и сохранения биологического разнообразия на территории Брянской области; реализация единой государственной политики в сфере природных ресурсов и экологии на территории Брянской области; обеспечение прироста запасов общераспространенных полезных ископаемых по строительным пескам, песчано-гравийной смеси, глин и суглинков; повышение эксплуатационной надежности гидротехнических сооружений, в том числе бесхозяйных, путём их приведения к безопасному техническому состоянию; восстановление и экологическая реабилитация водных объектов; исполнение полномочий в области организации и осуществления охраны, контроля и воспроизводства объектов животного мира и водных биологических ресурсов.

Ответственный исполнитель: Департамент природных ресурсов и экологии Брянской области (www.kpl32.ru)

Основные направления расходов:

Направление расходов	2015 год	2016 год	2017 год
Обеспечение деятельности органа власти	19 573 956,52	20 600 971,30	20 600 971,30
Охрана окружающей среды	10 159 962,50	7 037 603,00	8 987 603,00
Изучение недр и воспроизводство минерально - сырьевой базы	60 000,00	170 000,00	170 000,00
Обеспечение безопасности гидротехнических сооружений, противопавод-	5 916 150,00	5 968 800,00	5 968 800,00

Направление расходов	2015 год	2016 год	2017 год
ковые мероприятия и водохозяйственная деятельность			
Организация территориального охотустройства	1 700 000,00	3 315 000,00	0,00
Расходы, осуществляемые за счёт межбюджетных трансфертов из федерального бюджета			
Организация, регулирование и охрана водных биологических ресурсов	31 400,00	30 800,00	33 200,00
Охрана и использование охотничьих ресурсов	7 515 800,00	7 354 300,00	7 935 300,00
Мероприятия в сфере водных отношений	7 309 400,00	8 121 600,00	8 121 600,00
Охрана и использование объектов животного мира	50 200,00	49 200,00	53 000,00
Итого:	52 316 869,02	52 648 274,30	51 870 474,30

Сведения о показателях (индикаторах) государственной программы, подпрограмм и их значениях

№ п/п	Наименование показателя (индикатора)	Единица измерения	Целевые значения показателей (индикаторов)					
			2015 год	2016 год	2017 год	2018 год	2019 год	2020 год
1.	Ввод в эксплуатацию полигонов ТБО	единиц	2	0	0	1	0	1
2.	Доля очистных сооружений, оборудованных средствами учета и контроля качества сбрасываемых сточных вод	%	84,9	90,0	91,0	92,0	92,5	92,7
3.	Количество утилизированных ртутьсодержащих приборов от учреждений Брянской области	единиц	≥20000	≥20000	≥20000	≥20000	≥20000	≥20000
4.	Динамика численности охотничьих ресурсов к предыдущему отчетному периоду	%	76	80	84	88	90	94

№ п/п	Наименование показателя (индикатора)	Единица измерения	Целевые значения показателей (индикаторов)					
			2015 год	2016 год	2017 год	2018 год	2019 год	2020 год
5.	Доля охотничьих хозяйств, охваченных внутрихозяйственным охотустройством	%	90	93	93	93	93	93
6.	Доля реконструированных и капитально отремонтированных гидротехнических сооружений, приведенных в безопасное техническое состояние, в общем числе гидротехнических сооружений, нуждающихся в проведении реконструкции, капитального ремонта	%	5,4	2,8	1,45	1,47	1,49	1,5
7.	Доля водопользователей, осуществляющих использование водных объектов на основании предоставленных в установленном порядке прав пользования, к общему количеству пользователей, осуществление водопользования которыми предусматривает приобретение прав пользования водными объектами на основании договоров водопользования и решений о предоставлении водных объектов в пользование	%	97,5	97,6	97,8	97,9	98,0	99,0
8.	Доля водозаборных сооружений, оснащенных системами учета воды	%	100	100	100	100	100	100

№ п/п	Наименование показателя (индикатора)	Единица измерения	Целевые значения показателей (индикаторов)					
			2015 год	2016 год	2017 год	2018 год	2019 год	2020 год
9.	Доля установленных (нанесенных на землеустроительные карты) водоохранных зон водных объектов в протяженности береговой линии, требующей установления водоохранных зон (участков водных объектов, испытывающих антропогенное воздействие)	%	45,8	46,0	46,3	46,7	52,0	54,2
10.	Доля вынесенных в натуру водоохранных зон и прибрежных защитных полос в общей протяженности установленных (нанесенных на землеустроительные карты) водоохранных зон	%	80,8	82,0	83,4	83,9	89,1	90,0
11.	Доля водохозяйственных участков, класс качества которых (по индексу загрязнения вод) повысился в отчетном периоде	%	42,0	42,1	42,2	42,3	42,5	42,7
12.	Доля протяженности участков русел рек, на которых осуществлены работы по оптимизации их пропускной способности, к общей протяженности участков русел рек, нуждающихся в увеличении пропускной способности	%	35,94	35,95	35,97	35,99	36,1	36,5

**ГОСУДАРСТВЕННАЯ ПРОГРАММА
«РЕГИОНАЛЬНАЯ ПОЛИТИКА БРЯНСКОЙ ОБЛАСТИ»
(2014 – 2020 ГОДЫ)**

Цели государственной программы: содействие развитию местного самоуправления, взаимодействие с политическими партиями, общественными и национальными объединениями, иными институтами гражданского общества на территории Брянской области; реализацию государственной политики в сфере печати, средств массовой информации и коммуникаций, издательской и полиграфической деятельности.

Задачи государственной программы: эффективное взаимодействие с политическими партиями, общественными и религиозными объединениями, профессиональными союзами и иными структурами гражданского общества; взаимодействие с органами местного самоуправления, оказание поддержки органам местного самоуправления в осуществлении их полномочий; развитие и совершенствование деятельности организаций полиграфии, печатных и электронных средств массовой информации, их эффективное функционирование.

Ответственный исполнитель: Департамент внутренней политики Брянской области (dvp32.ru)

Основные направления расходов:

Направление расходов	2015 год	2016 год	2017 год
Обеспечение деятельности Общественной палаты Брянской области	246 500,00	246 500,00	246 500,00
Обеспечение деятельности органа власти	20 370 530,10	21 219 020,00	21 219 020,00
Печатные средства массовой информации	25 716 360,00	25 716 360,00	25 716 360,00
Электронные средства массовой информации	11 381 800,00	10 585 074,00	10 585 074,00
Информационное обеспечение деятельности органов государственной власти (официальное опубликование нормативных правовых актов, издательская деятельность)	4 446 068,65	4 446 145,15	4 446 145,15
Повышение квалификации муниципальных служащих	340 000,00	340 000,00	340 000,00

Направление расходов	2015 год	2016 год	2017 год
Организация и проведение праздника урожая в муниципальных образованиях и сельских поселениях Брянской области	0,00	12 000 000,00	12 000 000,00
Предоставление грантов муниципальным образованиям, населенные пункты которых удостоены почетного звания Брянской области «Город партизанской славы», «Поселок партизанской славы», «Село партизанской славы», «Населённый пункт партизанской славы»	5 000 000,00	1 500 000,00	1 500 000,00
Организация и проведение конкурса «Лучшее сельское поселение Брянской области»	0,00	2 250 000,00	2 250 000,00
Организация и проведение конкурса «Лучшее муниципальное образование Брянской области»	1 000 000,00	850 000,00	850 000,00
Организация и проведение социологических исследований	1 000 000,00	0,00	0,00
Итого:	69 501 258,75	79 153 099,15	79 153 099,15

Сведения о показателях (индикаторах) государственной программы, подпрограмм и их значениях

№ п/п	Наименование показателя (индикатора)	Единица измерения	Целевые значения показателей (индикаторов)					
			2015 год	2016 год	2017 год	2018 год	2019 год	2020 год
1.	Проведение мониторинга деятельности политических партий, общественных и национальных объединений и иных институтов гражданского общества	да/нет	да	да	да	да	да	да

№ п/п	Наименование показателя (индикатора)	Единица измерения	Целевые значения показателей (индикаторов)					
			2015 год	2016 год	2017 год	2018 год	2019 год	2020 год
2.	Оказание содействия политическим партиям, общественным и национальным объединениям и иным институтам гражданского общества в проведении мероприятий	единиц	8	8	8	8	8	8
3.	Обеспечение своевременного официального опубликования законов и иных нормативных правовых актов Брянской области	да/нет	да	да	да	да	да	да
4.	Количество муниципальных служащих, повысивших квалификацию	человек	50	50	50	50	50	50
5.	Доля реализованной печатной продукции	%	100	100	100	100	100	100
6.	Доля выручки курируемых печатных СМИ, формируемая за счет оказания платных услуг	%	77	77	78	78	79	79
7.	Темп роста выручки курируемых печатных СМИ, формируемой за счет оказания платных услуг	% к предыдущему периоду	103	103	104	104	104	104
8.	Доля выручки электронных СМИ, формируемая за счет оказания платных услуг	%	45	45	45	45	45	45
9.	Темп роста выручки курируемых электронных СМИ, формируемой за счет оказания платных услуг	%	65,7	100,1	100,1	100,1	100,1	100,1

№ п/п	Наименование показателя (индикатора)	Единица измерения	Целевые значения показателей (индикаторов)					
			2015 год	2016 год	2017 год	2018 год	2019 год	2020 год
10.	Доля печатных СМИ - редакций газет, имеющих актуальные собственные сайты в сети Интернет	%	100	100	100	100	100	100
11.	Своевременная и качественная подготовка и проведение мероприятий регионального и муниципального уровня с участием органов местного самоуправления муниципальных образований Брянской области	единиц	3	3	3	3	3	3
12.	Организация и проведение социологических опросов населения по оценке эффективности деятельности органов местного самоуправления муниципальных образований Брянской области	единиц	1	1	1	1	1	1
13.	Количество муниципальных образований Брянской области, принявших участие в конкурсе по результатам работы в агропромышленном комплексе	единиц	-	5	5	5	5	5

**ГОСУДАРСТВЕННАЯ ПРОГРАММА
«РАЗВИТИЕ ТОПЛИВНО-ЭНЕРГЕТИЧЕСКОГО КОМПЛЕКСА И
ЖИЛИЩНО-КОММУНАЛЬНОГО ХОЗЯЙСТВА
БРЯНСКОЙ ОБЛАСТИ» (2014 – 2020 ГОДЫ)**

Цели государственной программы: обеспечение выполнения и создание условий для проведения на областном уровне единой государственной политики в сфере реформирования, регулирования и функционирования топливно-энергетического комплекса, жилищно-коммунального хозяйства; рациональное использование топливно-энергетических ресурсов и внедрение технологий энергосбережения; предупреждение, выявление и пресечение нарушений жилищного законодательства и лицензионных требований к деятельности по управлению многоквартирными домами.

Задачи государственной программы: эффективное управление в сфере установленных функций и полномочий; содействие реформированию жилищно-коммунального хозяйства, создание благоприятных условий проживания граждан; повышение энергетической эффективности потребления тепла, газа, электроэнергии, воды и стимулирование использования энергосберегающих технологий; обеспечение государственного надзора за выполнением жилищного законодательства и лицензионного контроля при осуществлении деятельности по управлению многоквартирными домами.

Ответственный исполнитель: Департамент топливно-энергетического комплекса и жилищно-коммунального хозяйства Брянской области
(www.bryansk-tek-gkh.ru)

Основные направления расходов:

Направление расходов	2015 год	2016 год	2017 год
Обеспечение деятельности органа власти (Департамент топливно-энергетического комплекса и жилищно-коммунального хозяйства Брянской области)	15 452 224,71	16 072 826,00	16 072 826,00
Обеспечение деятельности органа власти (Государственная жилищная инспекция Брянской области)	10 903 360,54	11 230 470,80	11 230 470,80

Направление расходов	2015 год	2016 год	2017 год
Региональный фонд капитального ремонта многоквартирных домов Брянской области (организация, осуществляющая деятельность в сфере капитального ремонта общего имущества в многоквартирных домах)	23 276 725,01	23 369 066,81	23 369 066,41
Повышение энергетической эффективности и обеспечение энергосбережения	1 479 050,00	1 279 050,00	1 079 050,00
Приобретение специализированной техники и оборудования для предприятий жилищно-коммунального комплекса	12 500 000,00	0,00	0,00
Подготовка объектов ЖКХ к зиме	16 400 000,00	2 250 000,00	2 250 000,00
Капитальный ремонт многоквартирных домов за счет средств областного бюджета	40 512 210,01	18 230 494,50	18 230 494,50
Переселение граждан из аварийного жилищного фонда за счет средств областного бюджета	10 020 042,62	0,00	0,00
Переселение граждан из аварийного жилищного фонда за счет средств областного бюджета	49 872 797,50	51 836 120,29	26 974 415,39
Софинансирование объектов капитальных вложений муниципальной собственности	15 000 000,00	2 500 000,00	2 500 000,00
Расходы, осуществляемые за счёт безвозмездных поступлений от государственной корпорации «Фонд содействия реформированию ЖКХ»			
Капитальный ремонт многоквартирных домов	87 289 343,96	0,00	0,00
Переселение граждан из аварийного жилищного фонда	180 850 519,68	167 387 471,76	52 930 597,08
Переселение граждан из аварийного жилищного фонда в рамках развития малоэтажного жилищного строительства	50 830 418,64	0,00	0,00
Итого:	514 386 692,67	294 155 500,16	154 636 920,18

Сведения о показателях (индикаторах) государственной программы, подпрограмм и их значениях

№ п/п	Наименование показателя (индикатора)	Единица измерения	Целевые значения показателей (индикаторов)					
			2015 год	2016 год	2017 год	2018 год	2019 год	2020 год
1.	Проведение мониторинга деятельности политических партий, общественных и национальных объединений и иных институтов гражданского общества	да/нет	да	да	да	да	да	да
1.	Доля государственных (муниципальных) учреждений, прошедших обязательное энергетическое обследование	%	95	100	100	100	100	100
2.	Оснащение приборами учета энергоресурсов государственных (муниципальных) организаций	%	98	100	100	100	100	100
3.	Доля площади отремонтированных многоквартирных домов в площади многоквартирных домов, нуждающихся в ремонте	%	0,75	<*>	<*>	<*>	<*>	<*>

№ п/п	Наименование показателя (индикатора)	Единица измерения	Целевые значения показателей (индикаторов)					
			2015 год	2016 год	2017 год	2018 год	2019 год	2020 год
4.	Доля многоквартирных домов, в которых собственники помещений выбрали и реализуют управление многоквартирными домами посредством товариществ собственников жилья либо жилищных кооперативов	%	7,41	7,42	7,43	7,44	7,45	7,46
5.	Доля ветхого и аварийного жилищного фонда в общем объеме жилищного фонда	%	0,45	0,4	0,35	0,3	0,25	0,2
6.	Доля площади жилищного фонда, обеспеченного всеми видами благоустройства, в общей площади жилищного фонда	%	53,7	54,0	54,5	55,0	55,5	56,0
7.	Уровень износа коммунальной инфраструктуры	%	57,0	56,5	56,5	56,0	56,0	55,0
8.	Доля убыточных организаций жилищно-коммунального хозяйства	%	52,0	50,0	48,0	45,0	42,0	40,0

№ п/п	Наименование показателя (индикатора)	Единица измерения	Целевые значения показателей (индикаторов)					
			2015 год	2016 год	2017 год	2018 год	2019 год	2020 год
9.	Уровень возмещения населением затрат на предоставление жилищно-коммунальных услуг по установленным для населения тарифам	%	99,6	99,6	99,7	99,7	99,8	99,8
10.	Предельное количество этапов (процедур), необходимых для технологического присоединения	ед.	6	6	6	5	5	5
11.	Предельный срок подключения потребителей (до 150 кВт) с даты поступления заявки на технологическое присоединение до даты подписания акта о технологическом присоединении	дней	45	45	45	40	40	40
12.	Энергоемкость валового регионального продукта	кг у.т./тыс. руб.	29,40	28,06	26,63	24,54	21,7	20,62
13.	Площадь расселенных аварийных многоквартирных домов	тыс. кв. м	15,26	8,96	11,52	0	0	0

№ п/п	Наименование показателя (индикатора)	Единица измерения	Целевые значения показателей (индикаторов)					
			2015 год	2016 год	2017 год	2018 год	2019 год	2020 год
14.	Улучшение жилищных условий граждан на основе реализации региональной программы «Проведение капитального ремонта общего имущества в многоквартирных домах на территории Брянской области» (2014 - 2043 годы), площадь отремонтированных многоквартирных домов	тыс. кв. м	982,9	<*>	<*>	<*>	<*>	<*>
15.	Ввод мощностей в результате технического перевооружения, реконструкции, нового строительства объектов электросетевой инфраструктуры	кВт/МВА	227,75/ 54,97	245,21/ 97,02	227,47/ 98,45	270,03/ 28,71	309,62/ 42,0	<*>
16.	Объем инвестиций в основной капитал в сфере электроснабжения (за исключением бюджетных средств)	млн. руб.	1144,5	1319,8	992,6	1176,3	1209,9	<*>

№ п/п	Наименование показателя (индикатора)	Единица измерения	Целевые значения показателей (индикаторов)					
			2015 год	2016 год	2017 год	2018 год	2019 год	2020 год
17.	Своевременная разработка нормативно-правовых актов сферы ТЭК и ЖКХ	%	100	100	100	100	100	100
18.	Ежегодное привлечение средств государственной корпорации - Фонда содействия реформированию ЖКХ на капитальный ремонт многоквартирных домов и переселение граждан из аварийного жилищного фонда в целях расселения до 1 сентября 2017 года многоквартирных домов, признанных аварийными до 1 января 2012 года	% от установленного лимита	100	100	100	0	0	0

№ п/п	Наименование показателя (индикатора)	Единица измерения	Целевые значения показателей (индикаторов)					
			2015 год	2016 год	2017 год	2018 год	2019 год	2020 год
19.	Проведение обучающих семинаров со специалистами органов местного самоуправления, некоммерческими организациями, осуществляющими управление многоквартирными домами на территории Брянской области, по вопросам сферы ЖКХ	ед.	не менее 4 раз в год	не менее 4 раз в год	не менее 4 раз в год	не менее 4 раз в год	не менее 4 раз в год	не менее 4 раз в год
20.	Доля площади обследованных жилых домов в результате проведения плановых, внеплановых проверок к общей площади жилищного фонда области	%	53	53,5	54	54,2	54,3	54,4
21.	Доля исполнения в отчетном периоде предписаний об устранении нарушений от общего количества предписаний, которые должны быть исполнены в отчетном периоде	%	97	98	98,3	98,4	98,5	98,5

№ п/п	Наименование показателя (индикатора)	Единица измерения	Целевые значения показателей (индикаторов)					
			2015 год	2016 год	2017 год	2018 год	2019 год	2020 год
22.	Доля проверок, по итогам которых выявлены правонарушения	%	27	28	29	29,3	29,5	29,7
23.	Доля выявленных при проведении проверок правонарушений, связанных с неисполнением предписаний	%	3	2	1,7	1,6	1,5	1,5
24.	Доля проверок, результаты которых признаны недействительными, от общего числа проведенных проверок	%	0	0	0	0	0	0
25.	Доля населения, имеющего доступ к централизованным сетям водоснабжения	%	74,9	74,95	75,0	75,1	75,3	75,8
26.	Доля уличной водопроводной сети, нуждающейся в замене	%	38,2	38,0	37,9	37,7	37,6	37,0

<*> Будет определена после разработки и утверждения на соответствующий год краткосрочного плана реализации региональной программы «Проведение капитального ремонта общего имущества многоквартирных домов на территории Брянской области» (2014 - 2043 годы).

<*> Срок до даты подписания актов о технологическом присоединении зависит от готовности потребителя к подключению.

**ГОСУДАРСТВЕННАЯ ПРОГРАММА
«РАЗВИТИЕ ЗДРАВООХРАНЕНИЯ БРЯНСКОЙ ОБЛАСТИ»
(2014 – 2020 ГОДЫ)**

Цель государственной программы: обеспечение доступности медицинской помощи и повышение эффективности медицинских услуг, объёмы, виды и качество которых должны соответствовать уровню заболеваемости и потребностям населения, передовым достижениям медицинской науки.

Задачи государственной программы: реализация единой государственной политики в сфере здравоохранения на территории Брянской области; повышение доступности и качества оказания стационарной медицинской помощи гражданам; повышение доступности и качества оказания амбулаторной и диагностической медицинской помощи гражданам; повышение доступности и качества оказания скорой и неотложной медицинской помощи гражданам; обеспечение безопасности и качества донорской крови и ее компонентов; развитие медицинской реабилитации населения и совершенствование системы санаторно-курортного лечения, в том числе детей; развитие системы обязательного медицинского страхования в Брянской области; обеспечение граждан лекарственными препаратами и оказание отдельных видов медицинских услуг; развитие кадрового потенциала сферы здравоохранения; развитие инфраструктуры сферы здравоохранения.

Ответственный исполнитель: Департамент здравоохранения Брянской области (www.brkmed.ru)

Основные направления расходов:

Направление расходов	2015 год	2016 год	2017 год
Обеспечение деятельности органа власти	30 935 280,58	32 103 657,50	32 103 657,50
Больницы, клиники, госпитали, медико-санитарные части	600 479 699,22	600 479 699,22	600 479 699,22
Строительство перинатального центра в г. Брянске	76 956 100,00	365 127 000,00	0,00
Поликлиники, амбулатории, диагностические центры	38 226 906,00	38 226 906,00	38 226 906,00
Станции скорой и неотложной помощи	16 218 456,00	16 218 456,00	16 218 456,00
Центры, станции и отделения переливания крови	100 098 318,00	100 098 318,00	100 098 318,00

Направление расходов	2015 год	2016 год	2017 год
Дома ребенка	50 642 313,00	50 642 313,00	50 642 313,00
Санатории, пансионаты, дома отдыха и турбазы	76 571 896,95	91 420 560,60	91 420 560,60
Прочие учреждения здравоохранения	99 528 992,80	101 386 926,00	101 386 926,00
Профессиональные образовательные организации	67 988 690,00	67 988 690,00	67 988 690,00
Переподготовка и повышение квалификации персонала	475 000,00	850 000,00	0,00
Строительство, реконструкция объектов	16 823 255,15	8 987 700,00	11 602 797,50
Предоставление субсидий местным бюджетам на строительство (реконструкцию) объектов	17 525 500,00	13 859 670,00	26 391 197,50
Обеспечение граждан лекарственными препаратами, предназначенными для лечения больных злокачественными новообразованиями лимфоидной, кроветворной и родственных им тканей, гемофилией, муковисцидозом, гипофизарным нанизмом, болезнью Гоше, рассеянным склерозом, а также после трансплантации органов и (или) тканей	425 000,00	425 000,00	425 000,00
Мероприятия, направленные на снижение управляемых инфекций	4 207 500,00	4 207 500,00	4 207 500,00
Мероприятия, направленные на охрану здоровья матери и ребенка	2 475 000,00	2 900 000,00	2 900 000,00
Мероприятия по борьбе с туберкулезом и инфекционными заболеваниями	20 960 000,00	8 760 000,00	8 760 000,00
Оказание дорогостоящих и высокотехнологичных видов медицинской помощи	3 980 650,00	425 000,00	425 000,00

Направление расходов	2015 год	2016 год	2017 год
Оказание медицинской помощи лицам без определенного места жительства, в том числе детям, а также гражданам Республики Беларусь, временно пребывающим и работающим в организациях Российской Федерации по трудовым договорам	465 000,00	465 000,00	465 000,00
Обязательное медицинское страхование неработающего населения	4 454 177 463,70	4 454 177 463,70	4 454 177 463,70
Реализация территориальной программы обязательного медицинского страхования	63 755 600,00	63 755 600,00	63 755 600,00
Ранняя диагностика, профилактика и лечение заболеваний молочной железы у женщин	600 000,00	600 000,00	600 000,00
Мероприятия по развитию службы крови	13 500 000,00	13 500 000,00	13 500 000,00
Меры социальной поддержки в части лекарственного обеспечения при амбулаторном лечении граждан в соответствии с территориальной программой государственных гарантий оказания населению Брянской области бесплатной медицинской помощи	199 400 000,00	150 000 000,00	150 000 000,00
Единовременные компенсационные выплаты медицинским работникам	10 500 000,00	6 000 000,00	6 000 000,00
Прочие мероприятия в сфере здравоохранения	11 350 000,00	14 000 000,00	14 000 000,00
Закупка диагностических средств и противовирусных препаратов для профилактики, выявления, мониторинга лечения и лечения лиц, инфицированных вирусами иммунодефицита человека и гепатитов В и С	2 176 600,00	2 176 600,00	2 176 600,00

Направление расходов	2015 год	2016 год	2017 год
Закупка оборудования и расходных материалов для неонатального и аудиологического скрининга	250 000,00	250 000,00	250 000,00
Мероприятия по пренатальной (дородовой) диагностике	5 000 000,00	750 000,00	750 000,00
Расходы, осуществляемые за счёт межбюджетных трансфертов из федерального бюджета			
Единовременные выплаты медицинским работникам в рамках социальных выплат	10 500 000,00	0,00	0,00
Закупка противовирусных препаратов для профилактики и лечения лиц, инфицированных вирусами иммунодефицита человека и гепатитов В и С	80 153 700,00	79 950 700,00	79 950 700,00
Обеспечение граждан лекарственными препаратами, предназначенными для лечения больных злокачественными новообразованиями лимфоидной, кроветворной и родственных им тканей, гемофилией, муковисцидозом, гипофизарным нанизмом, болезнью Гоше, рассеянным склерозом	9 521 900,00	9 331 300,00	9 331 300,00
Мероприятия по профилактике ВИЧ-инфекции и гепатитов В и С	1 331 700,00	1 305 100,00	1 305 100,00

Направление расходов	2015 год	2016 год	2017 год
Закупки антибактериальных и противотуберкулёзных лекарственных препаратов (второго ряда), применяемых при лечении больных туберкулёзом с множественной лекарственной устойчивостью возбудителя, и диагностических средств для выявления, определения чувствительности микобактерии туберкулёза и мониторинга лечения больных туберкулёзом с множественной лекарственной устойчивостью возбудителя	28 327 700,00	27 761 200,00	27 761 200,00
Реализация отдельных полномочий в области лекарственного обеспечения в рамках подпрограммы «Профилактика заболеваний и формирование здорового образа жизни. Развитие первичной медико-санитарной помощи» государственной программы Российской Федерации «Развитие здравоохранения»	97 492 000,00	95 542 200,00	95 542 200,00
Реализация отдельных мероприятий Государственной программы Российской Федерации «Развитие здравоохранения»	54 658 000,00	0,00	0,00
Осуществление переданных полномочий Российской Федерации в сфере охраны здоровья граждан	2 084 100,00	2 084 100,00	2 084 100,00

Направление расходов	2015 год	2016 год	2017 год
Оказание отдельным категориям граждан государственной социальной помощи по обеспечению лекарственными препаратами, медицинскими изделиями, а также специализированными продуктами лечебного питания для детей-инвалидов в рамках подпрограммы «Профилактика заболеваний и формирование здорового образа жизни. Развитие первичной медико-санитарной помощи» государственной программы Российской Федерации «Развитие здравоохранения»	199 509 700,00	0,00	0,00
Мероприятия по оказанию высокотехнологичных видов медицинской помощи в рамках подпрограммы «Совершенствование оказания специализированной, включая высокотехнологичную, медицинской помощи, скорой, в том числе скорой специализированной, медицинской помощи, медицинской эвакуации» государственной программы Российской Федерации «Развитие здравоохранения»	1 205 700,00	0,00	0,00
Стипендии Президента Российской Федерации и Правительства Российской Федерации для обучающихся по направлениям подготовки (специальностям), соответствующим приоритетным направлениям модернизации и технологического развития экономики Российской Федерации	192 000,00	0,00	0,00
Итого:	6 470 669 721,40	6 425 756 660,02	6 074 926 285,02

Сведения о показателях (индикаторах) государственной программы, подпрограмм и их значениях

№ п/п	Наименование показателя (индикатора)	Единица измерения	Целевые значения показателей (индикаторов)					
			2015 год	2016 год	2017 год	2018 год	2019 год	2020 год
1.	Смертность населения (без учета смертности от внешних причин)	количество умерших на 1 тыс. человек	14,90	14,50	14,20	13,80	13,70	13,70
2.	Материнская смертность	случаев на 1000 родившихся живыми	7,50	7,30	7,10	7,00	7,00	7,00
3.	Младенческая смертность	число умерших в возрасте до 1 года на 1 тыс. родившихся живыми	8,00	7,80	7,50	7,20	7,20	6,90
4.	Смертность от туберкулеза	число случаев на 100 тыс. населения	12,70	12,40	12,10	11,80	11,40	11,20
5.	Заболеваемость туберкулезом	случаев на 100 тыс. населения	59,40	54,10	48,80	43,46	39,24	35,00
6.	Обеспеченность врачами	число врачей на 10 тысяч человек населения	33,20	33,20	33,20	33,20	33,20	33,20
7.	Соотношение средней заработной платы врачей и работников медицинских организаций, имеющих высшее медицинское (фармацевтическое) или иное высшее образование, предоставляющих медицинские услуги (обеспечивающих предоставление медицинских услуг), к средней заработной плате в соответствующем регионе	%	137,00	159,60	200,00	200,00	200,00	200,00

№ п/п	Наименование показателя (индикатора)	Единица измерения	Целевые значения показателей (индикаторов)					
			2015 год	2016 год	2017 год	2018 год	2019 год	2020 год
8.	Соотношение средней заработной платы среднего медицинского (фармацевтического) персонала (персонала, обеспечивающего условия для предоставления медицинских услуг) к средней заработной плате в соответствующем регионе	%	79,30	86,30	100,00	100,00	100,00	100,00
9.	Соотношение средней заработной платы младшего медицинского персонала (персонала, обеспечивающего условия для предоставления медицинских услуг) к средней заработной плате в соответствующем регионе	%	52,40	70,50	100,00	100,00	100,00	100,00
10.	Фондооснащенность медицинским оборудованием учреждений	рублей на 1 кв. метр площади зданий и сооружений	6288,30	6665,60	6932,20	7202,60	7483,50	7775,40
11.	Доля государственных (муниципальных) учреждений здравоохранения, здания которых находятся в аварийном состоянии или требуют капитального ремонта, в общем количестве государственных (муниципальных) учреждений здравоохранения	%	77,00	74,00	70,80	68,80	66,70	63,50
12.	Ожидаемая продолжительность жизни при рождении	лет	71,00	71,70	72,40	73,00	73,20	73,40

№ п/п	Наименование показателя (индикатора)	Единица измерения	Целевые значения показателей (индикаторов)					
			2015 год	2016 год	2017 год	2018 год	2019 год	2020 год
13.	Доля граждан, обеспеченных лекарственными препаратами (от числа обратившихся)	%	100,00	100,00	100,00	100,00	100,00	100,00
14.	Доля обслуженных рецептов на лекарственные препараты	%	99,90	99,90	99,90	100,00	100,00	100,00
15.	Доля безвозмездных доноров в общем числе доноров	%	65,00	70,00	80,00	80,00	80,00	80,00
16.	Доля первичных доноров в общем количестве доноров	%	12,00	15,00	17,00	18,00	18,00	18,00
17.	Доля доноров клеток крови в общем количестве доноров	%	5,00	6,00	6,00	6,00	6,00	6,00
18.	Объем эритроцитсодержащих сред с обедненным лейкотромбослоем от общего количества эритроцитсодержащих сред в год	%	20,00	25,00	30,00	35,00	35,00	35,00
19.	Доля женщин, обеспеченных протезами молочной железы	%	100,00	100,00	100,00	100,00	100,00	100,00
20.	Укомплектованность кадрами учреждений здравоохранения	%	97,90	98,00	98,10	98,20	98,30	98,40
21.	Доля выездов бригад скорой медицинской помощи со временем доезда до больного менее 20 минут	%	90,80	93,20	95,60	98,00	98,00	98,00

№ п/п	Наименование показателя (индикатора)	Единица измерения	Целевые значения показателей (индикаторов)					
			2015 год	2016 год	2017 год	2018 год	2019 год	2020 год
22.	Среднее время от вызова бригады скорой медицинской помощи до госпитализации пациента	минуты	75,00	74,00	73,00	72,00	71,00	70,00
23.	Средняя длительность лечения в медицинской организации, оказывающей медицинскую помощь в стационарных условиях	дней	11,70	11,60	11,56	11,50	11,50	11,50
24.	Уровень обеспеченности высокотехнологичной медицинской помощью (ВМП)	число получивших ВМП на 100 тыс. населения	435,90	471,90	512,00	555,50	602,75	653,90
25.	Охват реабилитационной медицинской помощью детей-инвалидов от числа нуждающихся	%	87,00	88,00	89,00	91,00	92,00	92,00
26.	Общий коэффициент рождаемости	человек на 1000 человек населения	10,70	10,65	10,60	10,60	10,50	10,50
27.	Охват населения профилактическими обследованиями на туберкулез	%	64,20	65,50	66,80	68,00	69,30	70,50
28.	Число вновь зарегистрированных в течение года случаев заражения ВИЧ-инфекцией	человек	243,00 0	254,00 0	265,00 0	276,00 0	289,00 0	300,00 0
29.	Смертность населения от всех причин в трудоспособном возрасте	количество умерших на 100 тыс. человек соответствующего возраста	640,30	635,00	632,80	628,30	627,50	627,50

№ п/п	Наименование показателя (индикатора)	Единица измерения	Целевые значения показателей (индикаторов)					
			2015 год	2016 год	2017 год	2018 год	2019 год	2020 год
30.	Смертность от болезней системы кровообращения	число умерших на 100 тыс. населения	959,20	935,20	911,80	889,00	866,40	842,90
31.	Смертность от дорожно-транспортных происшествий	число погибших на 100 тыс. населения	13,80	12,70	11,00	10,40	10,20	10,00
32.	Госпитальная летальность пострадавших от дорожно-транспортных происшествий	%	5,10	4,90	4,60	4,30	4,10	3,90
33.	Смертность от ишемической болезни сердца	число умерших на 100 тыс. населения	559,94	554,34	548,80	543,31	537,88	527,12
34.	Смертность от cerebrovasкулярных заболеваний	число умерших на 100 тыс. населения	295,49	285,23	273,54	266,70	259,32	252,87
35.	Смертность детей в возрасте 0 - 17 лет	случаев смерти на 100 тыс. населения соответствующего возраста	85,00	84,00	82,00	81,00	77,00	77,00
36.	Количество медицинских организаций, осуществляющих автоматизированную запись на прием к врачу с использованием информационно-телекоммуникационной сети Интернет и информационно-справочных сенсорных терминалов	абс. число	60,00	65,00	70,00	75,00	80,00	85,00

№ п/п	Наименование показателя (индикатора)	Единица измерения	Целевые значения показателей (индикаторов)					
			2015 год	2016 год	2017 год	2018 год	2019 год	2020 год
37.	Удельный вес детей первой и второй группы здоровья в общей численности учащихся государственных (муниципальных) общеобразовательных учреждений	%	72,00	72,50	73,00	74,00	75,00	76,00
38.	Доля государственных амбулаторно-поликлинических учреждений, финансирование которых осуществляется по результатам деятельности на основании подушевого норматива на прикрепленное население	%	100,00	100,00	100,00	100,00	100,00	100,00
39.	Уровень госпитализации в государственные учреждения здравоохранения	человек на 1000 человек населения	230,60	231,90	233,60	234,70	236,30	237,90
40.	Исполнение плана проверок соблюдения лицензионных требований и условий при осуществлении медицинской деятельности	%	100	100	100	100	100	100
41.	Число дней работы койки в году	дней	331	331	332	333	333	333
42.	Смертность от злокачественных новообразований	число умерших на 100 тыс. населения	199,80	196,80	193,90	192,80	191,40	191,40
43.	Доля больных онкологическими заболеваниями, выявленных в I - II стадиях заболевания	%	51,20	52,00	52,70	53,50	55,90	55,90

**ГОСУДАРСТВЕННАЯ ПРОГРАММА
«РАЗВИТИЕ КУЛЬТУРЫ И ТУРИЗМА В БРЯНСКОЙ ОБЛАСТИ»
(2014 – 2020 ГОДЫ)**

Цели государственной программы: реализация стратегической роли культуры как духовно-нравственного основания развития личности и государства, единства российского общества; сохранение культурного и исторического наследия, расширение доступа населения к культурным ценностям и информации; создание условий развития сферы туризма и туристской деятельности.

Задачи государственной программы: развитие кадрового потенциала сферы культуры; обеспечение свободы творчества и прав граждан на участие в культурной жизни; развитие инфраструктуры сферы культуры; государственная охрана и сохранение культурного и исторического наследия Брянской области; обеспечение сохранности, пополнения и использования архивных фондов Брянской области; развитие внутреннего туризма, межрегионального и международного сотрудничества в сфере туризма.

Ответственный исполнитель: Департамент культуры Брянской области (kultura32.ru)

Основные направления расходов:

Направление расходов	2015 год	2016 год	2017 год
Обеспечение деятельности органа власти	22 899 324,00	24 003 089,00	24 003 089,00
Библиотеки	36 082 960,00	31 332 960,00	31 332 960,00
Государственные архивы	17 106 102,00	17 106 102,00	17 106 102,00
Музеи и постоянные выставки	65 343 751,70	65 593 751,70	63 369 251,70
Организации дополнительного профессионального образования	2 566 800,00	2 566 800,00	2 566 800,00
Профессиональные образовательные организации	67 040 419,43	67 040 419,43	67 040 419,43
Театры, концертные и другие организации исполнительских искусств	77 512 353,95	71 729 380,95	69 932 171,95
Прочие учреждения культуры	13 799 150,00	12 849 150,00	12 849 150,00
Предоставление субсидий местным бюджетам на строительство (реконструкцию) объектов	6 900 000,00	2 000 000,00	2 950 000,00
Строительство, реконструкция объектов	886 751,00	11 500 000,00	59 963 375,50

Направление расходов	2015 год	2016 год	2017 год
Мероприятия по работе с детьми и молодежью	500 000,00	377 200,00	377 200,00
Адресная поддержка профессионального искусства, литературы, профессионального творчества	2 585 600,00	2 585 600,00	2 585 600,00
Предоставление мер социальной поддержки по оплате жилья и коммунальных услуг отдельным категориям граждан, работающих в учреждениях культуры, находящихся в сельской местности или поселках городского типа	4 178 520,00	4 188 060,00	4 191 240,00
Сохранение, использование, популяризация и государственная охрана объектов культурного наследия	4 884 518,00	17 000 000,00	17 000 000,00
Мероприятия в сфере туризма	10 425 000,00	425 000,00	425 000,00
Прочие мероприятия в сфере культуры	17 200 000,00	3 102 568,40	4 710 616,00
Расходы, осуществляемые за счёт межбюджетных трансфертов из федерального бюджета			
Комплектование книжных фондов библиотек муниципальных образований	383 400,00	426 000,00	426 000,00
Осуществление полномочий Российской Федерации по государственной охране объектов культурного наследия федерального значения	1 321 100,00	1 293 300,00	1 398 700,00
Итого:	351 615 750,08	335 119 381,48	382 227 675,58

Сведения о показателях (индикаторах) государственной программы, подпрограмм и их значениях

№ п/п	Наименование показателя (индикатора)	Единица измерения	Целевые значения показателей (индикаторов)					
			2015 год	2016 год	2017 год	2018 год	2019 год	2020 год
1.	Соотношение средней заработной платы работников государственных учреждений культуры к средней заработной плате в регионе	%	73,7	82,4	100	100	100	100

№ п/п	Наименование показателя (индикатора)	Единица измерения	Целевые значения показателей (индикаторов)					
			2015 год	2016 год	2017 год	2018 год	2019 год	2020 год
2.	Увеличение доли детей, привлекаемых к участию в творческих мероприятиях, к общему числу детей, обучающихся в учреждениях дополнительного образования детей (детских школах искусств)	%	11	11,5	11,7	12	12	12
3.	Доля выпускников профессиональных образовательных организаций, трудоустроившихся по полученной профессии (специальности) в первый год после завершения обучения	%	52,5	53	54	55	55	55
4.	Количество учреждений, работающих с одаренными детьми, получивших поддержку	единиц	20	20	20	20	20	20
5.	Количество одаренных детей, получивших государственную поддержку	человек	350	350	350	350	350	350
6.	Организация и проведение культурно-досуговых мероприятий	единиц	350	350	350	350	350	350
7.	Обновляемость фонда библиотек	%	1,9	1,9	1,9	1,9	1,9	1,9
8.	Доля библиотек, обеспеченных доступом к сети Интернет	%	31	33	35	37	39	40

№ п/п	Наименование показателя (индикатора)	Единица измерения	Целевые значения показателей (индикаторов)					
			2015 год	2016 год	2017 год	2018 год	2019 год	2020 год
9.	Количество посещений культурно-досуговых акций в сфере культуры на одного жителя области	единиц	6,9	6,9	6,9	6,9	6,9	6,9
10.	Увеличение количества посещений театрально-концертных мероприятий	% к предыдущему периоду	102,5	104	107	107	107	107
11.	Посещаемость музейных учреждений на 1 жителя в год	единиц	0,74	0,75	0,76	0,77	0,77	0,77
12.	Количество посещений библиотек на 1 жителя в год	единиц	3,3	3,3	3,2	3,1	3,0	3,0
13.	Доля документов государственного архива, находящихся в нормативных условиях, обеспечивающих их постоянное (вечное) хранение, в общем количестве документов государственного архива	%	100	100	100	100	100	100
14.	Доля объектов культурного наследия, в отношении которых оформлены охранные обязательства с собственниками (пользователями) объектов культурного наследия	%	16,2	19,2	22,2	25,2	28,2	31,2
15.	Доля объектов культурного наследия, в отношении которых выполнены работы по реставрации, ремонту и выводу из аварийного состояния	%	1,1	1,2	1,3	1,4	1,5	1,6

№ п/п	Наименование показателя (индикатора)	Единица измерения	Целевые значения показателей (индикаторов)					
			2015 год	2016 год	2017 год	2018 год	2019 год	2020 год
16.	Доля объектов культурного наследия, в отношении которых разработаны предметы охраны, установлены границы и разработаны ограничения по пользованию	%	3,08	3,68	4,28	4,88	5,48	6,08
17.	Обеспеченность общедоступными библиотеками	%	100	100	100	100	100	100
18.	Обеспеченность учреждениями культурно-досугового типа	%	100	100	100	100	100	100
19.	Увеличение туристского потока в Брянской области	%	103	103	103	103	103	103
20.	Доля объектов культурного наследия федерального значения, в отношении которых были осуществлены плановые мероприятия по контролю их состояния, в общем числе объектов культурного наследия федерального значения	%	45,7	46,0	49,4	49,4	49,4	49,4
21.	Строительная готовность учреждений культуры	%	9,9	16,7	29,5	-	-	-

**ГОСУДАРСТВЕННАЯ ПРОГРАММА
«РАЗВИТИЕ ОБРАЗОВАНИЯ И НАУКИ БРЯНСКОЙ ОБЛАСТИ»
(2014 – 2020 ГОДЫ)**

Цели государственной программы: обеспечение высокого качества образования в соответствии с меняющимися запросами населения и перспективными задачами развития российского общества и экономики; повышение эффективности реализации молодежной политики в интересах инновационного социально ориентированного развития региона.

Задачи государственной программы: реализация государственной политики в сфере образования на территории Брянской области; повышение доступности и качества предоставления дошкольного, общего образования, дополнительного образования детей; повышение доступности и качества предоставления профессионального образования в соответствии с задачами развития экономики и социальной сферы; развитие инфраструктуры сферы образования; развитие кадрового потенциала сферы образования; создание условий успешной социализации и эффективной самореализации молодежи; проведение оздоровительной кампании детей и молодёжи; осуществление государственной поддержки молодых семей в улучшении жилищных условий.

Ответственный исполнитель: Департамент образования и науки Брянской области (www.edu.debryansk.ru)

Основные направления расходов:

Направление расходов	2015 год	2016 год	2017 год
Обеспечение деятельности органа власти	32 864 572,70	34 295 916,00	34 295 916,00
Детские дома	73 869 645,00	64 869 645,00	64 869 645,00
Общеобразовательные организации	559 035 438,00	502 612 522,78	502 612 522,78
Организации дополнительного образования	81 125 200,00	61 496 436,00	61 496 436,00
Организации дополнительного профессионального образования	9 795 411,00	9 795 411,00	9 795 411,00
Профессиональные образовательные организации	836 481 477,11	679 952 419,70	679 952 419,70
Прочие учреждения образования	67 215 091,00	62 868 634,63	62 868 634,63
Предоставление субсидий местным бюджетам на строительство (реконструкцию) объектов	56 922 575,70	9 470 393,50	4 250 000,00

Направление расходов	2015 год	2016 год	2017 год
Строительство, реконструкция объектов	14 626 733,00	2 250 000,00	1 394 367,00
Мероприятия по работе с детьми и молодежью	5 347 500,00	7 497 500,00	7 497 500,00
Предоставление субвенций местным бюджетам на организацию предоставления общего образования	4 298 275 600,00	4 245 567 476,00	4 245 567 476,00
Предоставление субвенций местным бюджетам на организацию предоставления дошкольного образования	2 325 471 400,00	2 308 308 185,00	2 308 308 185,00
Мероприятия по созданию дополнительных мест для детей дошкольного возраста	6 300 000,00	6 300 000,00	6 300 000,00
Проведение оздоровительной кампании детей	242 103 164,90	265 900 461,00	265 900 461,00
Компенсация части родительской платы за присмотр и уход за детьми в образовательных организациях, находящихся на территории Брянской области, реализующих образовательную программу дошкольного образования	115 750 180,00	87 750 180,00	87 750 180,00
Переподготовка и повышение квалификации персонала	221 000,00	221 000,00	221 000,00
Развитие научной деятельности	0,00	651 000,00	651 000,00
Предоставление мер социальной поддержки работникам образовательных организаций, работающим в сельских населенных пунктах и поселках городского типа	132 785 400,00	132 785 400,00	132 785 400,00
Организация и проведение олимпиад, выставок, конкурсов, конференций и других общественных мероприятий в сфере образования	4 858 300,00	5 683 300,00	5 683 300,00
Дополнительные меры государственной поддержки педагогических работников	1 825 000,00	4 825 000,00	4 825 000,00
Дополнительные меры государственной поддержки обучающихся	68 700 000,00	61 850 000,00	61 850 000,00
Социальные выплаты молодым семьям на приобретение жилья	64 644 375,48	48 056 760,00	48 056 760,00

Направление расходов	2015 год	2016 год	2017 год
Развитие информационного общества и инфраструктуры электронного правительства	3 350 000,00	3 350 000,00	3 350 000,00
Прочие мероприятия в сфере образования	38 119 907,00	18 860 000,00	18 860 000,00
Расходы, осуществляемые за счёт межбюджетных трансфертов из федерального бюджета			
Осуществление полномочий Российской Федерации по контролю качества образования, лицензированию и государственной аккредитации образовательных учреждений, надзору и контролю за соблюдением законодательства в области образования	10 550 700,00	10 322 500,00	11 325 400,00
Модернизация региональной системы дошкольного образования	94 825 500,00	0,00	0,00
Поощрение лучших учителей	1 600 000,00	0,00	0,00
Стипендии Президента Российской Федерации и Правительства Российской Федерации для обучающихся по направлениям подготовки (специальностям), соответствующим приоритетным направлениям модернизации и технологического развития экономики Российской Федерации	1 088 000,00	0,00	0,00
Итого:	9 147 752 170,89	8 635 540 140,61	8 630 467 014,11

Сведения о показателях (индикаторах) государственной программы, подпрограмм и их значениях

№ п/п	Наименование показателя (индикатора)	Единица измерения	Целевые значения показателей (индикаторов)					
			2015 год	2016 год	2017 год	2018 год	2019 год	2020 год
1.	Внедрение федеральных государственных образовательных стандартов	%	51	60,1	68	78	88	98

№ п/п	Наименование показателя (индикатора)	Единица измерения	Целевые значения показателей (индикаторов)					
			2015 год	2016 год	2017 год	2018 год	2019 год	2020 год
6.	Охват мерами социальной поддержки по оплате жилого помещения с отоплением и освещением педагогических работников образовательных организаций, работающих и проживающих в сельской местности	%	100,0	100,0	100,0	100,0	100,0	100,0
7.	Доля юридических лиц, в отношении которых органами государственного контроля (надзора) были проведены проверки (в общем количестве юридических лиц, осуществляющих деятельность на территории Российской Федерации, деятельность которых подлежит государственному контролю (надзору))	%	31,0	31,5	31,5	31,5	31,5	31,5
8.	Обеспеченность детей дошкольного возраста местами в дошкольных образовательных организациях	количество мест на 1000 детей в возрасте от 3 до 7 лет	920	1000	1000	1000	1000	1000
9.	Доля детей, получающих услуги дополнительного образования, в возрасте 5 - 18 лет	%	65,0	68,0	70,0	75,0	75,0	75,0
10.	Доля обучающихся по программам общего образования, участвующих в олимпиадах и конкурсах различного уровня	%	38,0	39,0	39,0	40,0	40,0	40,0

№ п/п	Наименование показателя (индикатора)	Единица измерения	Целевые значения показателей (индикаторов)					
			2015 год	2016 год	2017 год	2018 год	2019 год	2020 год
11.	Доля обучающихся по программам общего образования, участвующих во всероссийских и межрегиональных олимпиадах и конкурсах	%	16,0	17,0	18,0	18,0	18,0	18,0
12.	Доля обучающихся по программам общего образования - призеров всероссийских и межрегиональных олимпиад и конкурсов от общего числа участников, представивших Брянскую область	%	11,2	11,3	11,5	11,5	11,5	11,5
13.	Доля выпускников государственных (муниципальных) общеобразовательных организаций, не получивших аттестат о среднем (полном) общем образовании	%	1,2	1	0,9	0,8	0,7	0,6
14.	Доля выпускников общеобразовательных организаций, получивших балл на едином государственном экзамене выше 80, в общей численности выпускников общеобразовательных организаций	%	19,5	19,7	20,0	21,0	22,0	23,0

№ п/п	Наименование показателя (индикатора)	Единица измерения	Целевые значения показателей (индикаторов)					
			2015 год	2016 год	2017 год	2018 год	2019 год	2020 год
15.	Доля обучающихся в общеобразовательных организациях, занимающихся во вторую (третью) смену, в общей численности обучающихся в общеобразовательных организациях	%	10,2	9,5	9,1	9,1	9,1	9,1
16.	Доля выпускников профессиональных образовательных организаций, трудоустроившихся по полученной профессии (специальности) в первый год после завершения обучения	%	88,0	89,0	90,0	90,0	90,0	90,0
17.	Доля обучающихся по программам профессионального образования, участвующих в олимпиадах и конкурсах различного уровня	%	31,0	32,0	33,0	34,0	35,0	36,0
18.	Доля обучающихся по программам профессионального образования, участвующих во всероссийских и межрегиональных олимпиадах и конкурсах	%	6,0	6,0	6,0	6,0	6,0	6,0

№ п/п	Наименование показателя (индикатора)	Единица измерения	Целевые значения показателей (индикаторов)					
			2015 год	2016 год	2017 год	2018 год	2019 год	2020 год
19.	Доля обучающихся по программам профессионального образования - призеров всероссийских и межрегиональных олимпиад и конкурсов от общего числа участников, представлявших Брянскую область	%	0,15	0,16	0,18	0,18	0,18	0,18
20.	Доля профессиональных образовательных организаций, в структуре доходов которых выручка от оказания платных услуг физическим и юридическим лицам составляет более чем 25% в общей сумме доходов учреждения	%	37,0	52,0	59,0	59,0	59,0	59,0
21.	Доля учреждений профессионального образования, внедривших новые программы и модели профессионального образования, разработанные в рамках программы, в общем количестве учреждений профессионального образования на территории Брянской области	%	91,0	98,0	100,0	100,0	100,0	100,0

№ п/п	Наименование показателя (индикатора)	Единица измерения	Целевые значения показателей (индикаторов)					
			2015 год	2016 год	2017 год	2018 год	2019 год	2020 год
22.	Доля общеобразовательных организаций, соответствующих современным требованиям обучения, в общем количестве общеобразовательных организаций	%	66	68,1	72	73	74	74
23.	Доля общеобразовательных организаций, реализующих программы общего образования, здания которых находятся в аварийном состоянии или требуют капитального ремонта, в общей численности общеобразовательных организаций, реализующих программы общего образования	%	7,0	6,5	6,0	5,5	5,0	5,0
24.	Доля общеобразовательных организаций, реализующих программы общего образования, имеющих физкультурный зал, в общей численности общеобразовательных организаций, реализующих программы общего образования	%	82,7	83,2	83,5	83,5	83,5	83,5

№ п/п	Наименование показателя (индикатора)	Единица измерения	Целевые значения показателей (индикаторов)					
			2015 год	2016 год	2017 год	2018 год	2019 год	2020 год
25.	Доля учителей и руководителей общеобразовательных учреждений, прошедших повышение квалификации и (или) профессиональную переподготовку для работы в соответствии с федеральными государственными образовательными стандартами	%	90,0	100,0	100,0	100,0	100,0	100,0
26.	Количество специалистов, прошедших подготовку для организаций народного хозяйства региона	человек	10	10	10	10	10	10
27.	Доля детей по категориям местожительства, социального и имущественного статуса, состояния здоровья, охваченных моделями и программами социализации, в общем количестве детей по указанным категориям в субъекте Российской Федерации	%	78,0	80,0	81,0	82,0	83,0	84,0

№ п/п	Наименование показателя (индикатора)	Единица измерения	Целевые значения показателей (индикаторов)					
			2015 год	2016 год	2017 год	2018 год	2019 год	2020 год
34.	Обеспечение питанием детей, отдыхающих в лагерях с дневным пребыванием	%	100,0	100,0	100,0	100,0	100,0	100,0
35.	Доля молодых семей, получивших жилые помещения и улучшивших жилищные условия в отчетном году, в общем числе молодых семей, состоящих на учете в качестве нуждающихся в жилых помещениях	%	≥5,0	≥5,0	≥5,0	0	0	0
36.	Количество мест в введенных в эксплуатацию дошкольных образовательных учреждениях	мест	150	150	150	0	0	0
37.	Количество мест в введенных в эксплуатацию общеобразовательных учреждениях	мест	216	216	216	0	0	0

**ГОСУДАРСТВЕННАЯ ПРОГРАММА
«РАЗВИТИЕ СЕЛЬСКОГО ХОЗЯЙСТВА И РЕГУЛИРОВАНИЕ
РЫНКОВ СЕЛЬСКОХОЗЯЙСТВЕННОЙ ПРОДУКЦИИ, СЫРЬЯ И
ПРОДОВОЛЬСТВИЯ БРЯНСКОЙ ОБЛАСТИ» (2014 – 2020 ГОДЫ)**

Цель государственной программы: формирование устойчивой тенденции развития сельского хозяйства, рынков сельскохозяйственной продукции, сырья и продовольствия Брянской области; обеспечение эпизоотического и ветеринарно-санитарного благополучия территории Брянской области.

Задачи государственной программы: реализация государственной политики в сфере сельского хозяйства и регулирование рынков сельскохозяйственной продукции, сырья и продовольствия Брянской области; развитие растениеводства, переработки и реализации продукции растениеводства; развитие животноводства, переработки и реализации продукции животноводства; развитие мясного скотоводства; государственная поддержка малых форм хозяйствования; создание общих условий функционирования агропромышленного комплекса; устойчивое развитие сельских территорий; развитие мелиорации земель сельскохозяйственного назначения Брянской области; содействие улучшению торгового и бытового обслуживания населения, проведение государственного контроля за соблюдением законодательства, регулирующего производство и оборот алкогольной продукции; осуществление государственного ветеринарного надзора и контроля за соблюдением владельцами животных и продуктов животноводства ветеринарного законодательства Российской Федерации и обеспечение безопасности продуктов животноводства в ветеринарно-санитарном отношении; выполнение функций по эффективному ветеринарному обслуживанию и контролю; предупреждение и ликвидация заразных и иных болезней животных.

Ответственный исполнитель: Департамент сельского хозяйства Брянской области (selcom.ria-link.ru)

Основные направления расходов:

Направление расходов	2015 год	2016 год	2017 год
Обеспечение деятельности органа власти (Департамент сельского хозяйства Брянской области)	61 403 417,51	64 535 670,00	64 535 670,00

Направление расходов	2015 год	2016 год	2017 год
Обеспечение деятельности органа власти (Управление ветеринарии Брянской области)	21 130 826,00	21 755 008,00	21 755 008,00
Обеспечение деятельности органа власти (Управление потребительского рынка и услуг, контроля в сфере производства и оборота этилового спирта, алкогольной и спиртосодержащей продукции Брянской области)	13 467 463,00	13 468 256,00	13 468 256,00
Комплексные мероприятия по обеспечению эпизоотического благополучия	10 116 928,00	10 116 928,00	10 116 928,00
Учреждения, оказывающие услуги в сфере ветеринарии	147 640 336,50	146 710 336,50	146 710 336,50
Районные управления сельского хозяйства (учреждения, осуществляющие функции и полномочия по управлению сельским хозяйством)	57 526 351,20	64 615 189,00	64 615 189,00
Предоставление субсидий местным бюджетам на строительство (реконструкцию) объектов	5 507 318,50	5 981 500,00	5 268 000,00
Строительство, реконструкция объектов	11 218 493,00	5 018 500,00	6 732 000,00
Развитие и совершенствование сети автомобильных дорог местного значения общего пользования	21 834 752,00	0,00	0,00
Взносы Брянской области в уставные капиталы хозяйственных обществ	1 500 000,00	1 500 000,00	1 500 000,00
Оказание поддержки сельскохозяйственным товаропроизводителям в области растениеводства	65 342 692,84	56 074 500,00	55 255 500,00
Оказание поддержки сельскохозяйственным товаропроизводителям в области животноводства	84 038 551,54	61 999 056,00	63 718 056,00
Возмещение части процентной ставки по инвестиционным кредитам на строительство и реконструкцию объектов мясного скотоводства	2 900 000,00	0,00	0,00

Направление расходов	2015 год	2016 год	2017 год
Оказание поддержки сельскохозяйственным товаропроизводителям в области животноводства	100 000 000,00	900 000,00	0,00
Возмещение части процентной ставки по долгосрочным, среднесрочным и краткосрочным кредитам, взятым малыми формами хозяйствования	2 000 000,00	1 800 000,00	1 800 000,00
Возмещение части затрат крестьянских (фермерских) хозяйств, включая индивидуальных предпринимателей, при оформлении в собственность используемых ими земельных участков из земель сельскохозяйственного назначения	350 000,00	270 000,00	270 000,00
Поддержка начинающих фермеров	11 000 000,00	9 900 000,00	9 900 000,00
Развитие семейных животноводческих ферм	11 000 000,00	9 900 000,00	9 900 000,00
Инженерно-техническое обеспечение агропромышленного комплекса	4 478 248,39	16 977 441,00	16 977 441,00
Кадровое обеспечение агропромышленного комплекса	18 840 000,00	25 039 994,05	25 039 994,05
Развитие мелиорации земель	18 300 000,00	16 830 000,00	16 830 000,00
Устойчивое развитие сельских территорий	59 025 000,00	44 512 500,00	44 512 500,00
Повышение плодородия почв	38 500 000,00	37 638 000,00	37 638 000,00
Оценка имущества, признание прав и регулирование имущественных отношений	581 318,46	0,00	0,00
Расходы, осуществляемые за счёт межбюджетных трансфертов из федерального бюджета			
Возмещение части затрат на закладку и уход за многолетними плодовыми и ягодными насаждениями	2 216 900,00	2 226 500,00	2 179 000,00
Возмещение части затрат на приобретение элитных семян	31 430 900,00	29 135 000,00	30 948 800,00
Возмещение части затрат на раскорчевку выбывших из эксплуатации старых садов и рекультивацию раскорчеванных площадей	972 700,00	1 568 900,00	1 877 800,00

Направление расходов	2015 год	2016 год	2017 год
Оказание поддержки сельскохозяйственным товаропроизводителям в области животноводства	1 158 505 299,48	79 652 100,00	89 286 900,00
Оказание поддержки сельскохозяйственным товаропроизводителям в области растениеводства	833 224 300,00	143 219 000,00	238 225 200,00
Поддержка малых форм хозяйствования	26 481 200,00	0,00	0,00
Предоставление субсидий на 1 литр реализованного товарного молока	37 372 700,00	33 249 400,00	56 564 400,00
Проведение Всероссийской сельскохозяйственной переписи в 2016 году	0,00	27 000 600,00	0,00
Развитие мелиорации земель	30 800 000,00	0,00	0,00
Устойчивое развитие сельских территорий	12 496 779,74	0,00	0,00
Итого:	2 900 591 013,37	931 482 308,15	1 035 512 908,15

Сведения о показателях (индикаторах) государственной программы, подпрограмм и их значениях

№ п/п	Наименование показателя (индикатора)	Единица измерения	Целевые значения показателей (индикаторов)					
			2015 год	2016 год	2017 год	2018 год	2019 год	2020 год
1.	Индекс производства продукции сельского хозяйства в хозяйствах всех категорий (в сопоставимых ценах)	процентов к предыдущему году	126,1	104,8	101,2	101,5	101,2	101,2
2.	Индекс производства продукции растениеводства в хозяйствах всех категорий (в сопоставимых ценах)	процентов к предыдущему году	102,0	101,9	102,0	102,1	102,1	102,1
3.	Индекс производства продукции животноводства в хозяйствах всех категорий (в сопоставимых ценах)	процентов к предыдущему году	149,1	106,7	100,8	101,1	100,7	100,7

№ п/п	Наименование показателя (индикатора)	Единица измерения	Целевые значения показателей (индикаторов)					
			2015 год	2016 год	2017 год	2018 год	2019 год	2020 год
4.	Индекс производства пищевых продуктов, включая напитки (в сопоставимых ценах)	процентов к предыдущему году	107,9	107,6	114,1	107,1	106,6	106,5
5.	Индекс физического объема инвестиций в основной капитал сельского хозяйства	процентов к предыдущему году	23,0	104,3	104,5	104,1	104,9	105,0
6.	Рентабельность сельскохозяйственных организаций (с учетом субсидий)	процентов	15,35	15,38	15,40	15,43	15,45	15,48
7.	Среднемесячная номинальная заработная плата в сельском хозяйстве (по сельскохозяйственным организациям, не относящимся к субъектам малого предпринимательства)	рублей	15800	17600	18500	19000	21000	23300
8.	Производство продукции растениеводства в хозяйствах всех категорий:	тыс. тонн						
	зерновых и зернобобовых		541,0	552,0	563,0	574,0	586,0	597,0
	льноволокна и пеньковолокна		1,5	1,7	1,7	1,7	1,7	1,7
	сахарной свеклы		137,0	137,0	140,0	140,0	144,0	144,0
	картофеля		1200,0	1250,0	1321,0	1347,0	1374,0	1402,0
9.	Площадь закладки многолетних насаждений	тыс. гектаров	0,011	0,015	0,015	0,015	0,015	0,015

№ п/п	Наименование показателя (индикатора)	Единица измерения	Целевые значения показателей (индикаторов)					
			2015 год	2016 год	2017 год	2018 год	2019 год	2020 год
10.	Производство муки из зерновых культур, овощных и других растительных культур; смеси из них	тыс. тонн	86,7	88,2	89,8	91,2	91,7	92,6
11.	Производство крупы	тыс. тонн	20,9	21,3	21,4	21,8	22,1	22,5
12.	Производство хлебобулочных изделий, диетических и обогащенных микронутриентами	тыс. тонн	4,9	5,2	5,5	5,8	6,0	6,2
13.	Производство сахара белого свекловичного в твердом состоянии	тыс. тонн	24,5	26,7	29	30,5	32	33
14.	Производство плодовоовощных консервов	млн. условных банок	22,7	23,2	23,8	41,1	42,3	43,5
15.	Площадь зерновых и зернобобовых культур в сельскохозяйственных организациях и крестьянских (фермерских) хозяйствах	тыс. га	330,0	330,0	331,0	332,0	333,0	335,0
16.	Валовое производство зерна в сельскохозяйственных организациях и крестьянских (фермерских) хозяйствах	тыс. тонн	525,0	540,0	541,0	545,0	547,0	558,0
17.	Объем выручки от реализации зерна в сельскохозяйственных организациях и крестьянских (фермерских) хозяйствах	млн. рублей	2728,0	2864,0	2867,0	2875,0	2880,0	2900,0
18.	Урожайность картофеля	ц/га	262,0	263,5	265,0	265,5	266,0	267,0

№ п/п	Наименование показателя (индикатора)	Единица измерения	Целевые значения показателей (индикаторов)					
			2015 год	2016 год	2017 год	2018 год	2019 год	2020 год
19.	Площадь под картофелем	тыс. га	45,0	50,0	55,0	60,0	65,0	70,0
20.	Объем выручки от реализации картофеля	млн. рублей	5938,9	6823,8	7708,7	8593,6	9478,5	10096,1
21.	Площадь занятая под льном-долгунцом	тыс. га	2,5	3,0	3,1	3,3	3,4	3,5
22.	Удельный вес площади, засеваемой элитными семенами, в общей площади посевов	%	12	12	12	12	12	12
23.	Внесение минеральных удобрений на гектар пашни	кг д.в./га пашни	52,4	55,1	58,3	60,9	64,0	67,3
24.	Величина почвенной кислотности	ед. рН	5,80	5,81	5,82	5,83	5,84	5,85
25.	Производство скота и птицы на убой в хозяйствах всех категорий (в живом весе)	млн. тонн	0,405	0,436	0,437	0,438	0,438	0,439
26.	Производство молока в хозяйствах всех категорий	млн. тонн	0,375	0,387	0,398	0,410	0,422	0,435
27.	Производство сыров и сырных продуктов	тыс. тонн	28,8	28,8	28,9	29,1	29,4	29,7
28.	Производство масла сливочного	тыс. тонн	6,4	6,53	6,53	6,53	6,7	6,8
29.	Маточное поголовье овец и коз в сельскохозяйственных организациях, крестьянских (фермерских) хозяйствах, включая индивидуальных предпринимателей	тыс. голов	4,2	4,3	4,4	4,5	4,6	5,0

№ п/п	Наименование показателя (индикатора)	Единица измерения	Целевые значения показателей (индикаторов)					
			2015 год	2016 год	2017 год	2018 год	2019 год	2020 год
30.	Удельный вес племенного скота в общем поголовье <*>	%	21,2	21,3	21,3	21,4	21,6	21,8
31.	Выход телят на 100 коров	голов	78	80	80	80	80	80
32.	Поголовье крупного рогатого скота <*>	тыс. голов	277,2	248,0	278,3	278,5	279,0	280,0
33.	Поголовье коров	тыс. голов	104,2	104,3	104,4	104,5	104,6	104,7
34.	Производство молока на душу населения	кг	304	305	306	307	308	309
35.	Удой от одной коровы <*>	кг в год	3360	3520	3700	3850	4050	4100
36.	Выручка от реализации молочной продукции	млн. рублей	2788,4	2877,6	2959,3	3048,5	3137,7	3234,3
37.	Поголовье птицы в сельхозпредприятиях	тыс. голов	7535,0	9050,0	10860,0	11500,0	12000,0	12000,0
38.	Валовое производство мяса птицы в живом весе в сельхозпредприятиях	тыс. тонн	250,9	254,0	254,4	254,8	255,1	255,3
39.	Увеличение производства мяса птицы	тыс. тонн	0,1	0,1	0,1	0,1	0,1	0,1
40.	Поголовье свиней в сельхозпредприятиях	тыс. голов	247,6	250,0	252,5	257,5	267,8	282,0
41.	Валовое производство свинины в живом весе	тыс. тонн	65,0	92,4	92,8	93,2	93,4	93,5

№ п/п	Наименование показателя (индикатора)	Единица измерения	Целевые значения показателей (индикаторов)					
			2015 год	2016 год	2017 год	2018 год	2019 год	2020 год
42.	Поголовье крупного рогатого скота специализированных мясных пород и помесного скота, полученного от скрещивания со специализированными мясными породами, в сельскохозяйственных организациях, крестьянских (фермерских) хозяйствах, включая индивидуальных предпринимателей	тыс. голов	343,1	409,2	433,4	473,2	499,1	507,6
43.	Количество крестьянских (фермерских) хозяйств, начинающих фермеров, осуществивших проекты создания и развития своих хозяйств с помощью государственной поддержки	единиц	40	41	41	41	42	42
44.	Количество построенных или реконструированных семейных животноводческих ферм	единиц	8	8	9	9	9	9
45.	Площадь земельных участков, оформленных в собственность крестьянскими (фермерскими) хозяйствами	тыс. гектаров	7,6	7,6	-	-	-	-

№ п/п	Наименование показателя (индикатора)	Единица измерения	Целевые значения показателей (индикаторов)					
			2015 год	2016 год	2017 год	2018 год	2019 год	2020 год
46.	Количество созданных рабочих мест в крестьянских (фермерских) хозяйствах, осуществивших проекты развития своих крестьянских (фермерских) хозяйств с помощью государственной поддержки	единиц	18	21	24	27	30	33
47.	Количество молодых специалистов и квалифицированных рабочих, работающих в сельхозпредприятиях и крестьянских (фермерских) хозяйствах, получающих субсидии на их поддержку	человек	210	210	210	210	210	210
48.	Количество комплектов оборудования, приобретенных при господдержке	комплектов	2	3	3	5	5	5
49.	Объем инвестиций в основной капитал в соответствующей сфере деятельности (за исключением бюджетных средств)	млн. рублей	2200	2406	2609	2819	3076	3378
50.	Выполнение плана мероприятий государственной программы	процентов	100	100	100	100	100	100
51.	Объем инвестиций в основной капитал в соответствующей сфере деятельности (крупные и средние предприятия)	млн. руб.	1200,0	1236,0	1250,0	-	-	-

№ п/п	Наименование показателя (индикатора)	Единица измерения	Целевые значения показателей (индикаторов)					
			2015 год	2016 год	2017 год	2018 год	2019 год	2020 год
52.	Динамика поступлений в бюджеты всех уровней по соответствующей сфере деятельности	процентов	100,8	101,0	101,2	-	-	-
53.	Динамика оборота продукции (услуг), производимой малыми предприятиями, в том числе микропредприятиями, и индивидуальными предпринимателями в соответствующей сфере деятельности	процентов	107,8	108,0	108,2	-	-	-
54.	Оборот розничной торговли	млн. руб.	211617,0	230205,0	252592,0	-	-	-
55.	Оборот розничной торговли на душу населения	рублей	172312	188584	207758	-	-	-
56.	Обеспеченность населения площадью торговых объектов	процентов	134,7	138,7	139,0	-	-	-
57.	Удельный вес сетевых торговых структур в общем объеме оборота розничной торговли	процентов	22,0	23,0	23,5	-	-	-
58.	Прирост количества объектов, на которых проведен анализ состояния организации торговли, общественного питания, бытовых услуг	процентов	3,0	3,5	3,7	-	-	-

№ п/п	Наименование показателя (индикатора)	Единица измерения	Целевые значения показателей (индикаторов)					
			2015 год	2016 год	2017 год	2018 год	2019 год	2020 год
59.	Проведение ярмарок, выставок-продаж, покупательских конференций, конкурсов профессионального мастерства	единиц	29	30	32	-	-	-
60.	Доля организаций, имеющих лицензию на розничную продажу алкогольной продукции, представивших декларацию в отчетном году	процентов	98,3	98,4	98,5	-	-	-
61.	Доля решений, предписаний, постановлений и других исполнительных документов, выпущенных по результатам проведенных проверок, исполненных в отчетном периоде, от общего числа документов, которые должны быть исполнены в отчетном периоде	процентов	96	97	97,5			
62.	Ввод (приобретение) жилья для граждан, проживающих в сельской местности, - всего	тыс. кв. метров	7,5	4,0	2,3	2,3	2,3	2,3
	в том числе для молодых семей и молодых специалистов	тыс. кв. метров	5,4	2,8	1,6	1,6	1,6	1,6
63.	Ввод в действие общеобразовательных учреждений	тыс. мест	-	0,075	-	-	-	-
64.	Ввод в действие учреждений культурно-досугового типа	тыс. мест	-	0,2	-	-	-	-

№ п/п	Наименование показателя (индикатора)	Единица измерения	Целевые значения показателей (индикаторов)					
			2015 год	2016 год	2017 год	2018 год	2019 год	2020 год
65.	Ввод в действие распределительных газовых сетей	тыс. километров	0,02	0,03	0,03	0,03	0,03	0,03
66.	Уровень газификации домов (квартир)	процентов	52,0	52,3	52,6	52,9	53,2	53,5
67.	Ввод в действие локальных водопроводов	тыс. километров	0,02	0,02	0,02	0,02	0,02	0,02
68.	Обеспеченность сельского населения питьевой водой	процентов	47,4	47,6	47,7	47,9	48,1	48,3
69.	Количество сельских поселений, в которых реализованы проекты комплексной компактной застройки	единиц	-	1	1	-	-	-
70.	Ввод в эксплуатацию автомобильных дорог общего пользования, ведущих от сети автомобильных дорог общего пользования к ближайшим общественно значимым объектам сельских населенных пунктов, а также к объектам производства и переработки сельскохозяйственной продукции	тыс. километров	0,058	0,063	0,047	-	-	-
71.	Ввод в эксплуатацию мелиорированных земель	га	3847,5	4586,5	2775	3344	3800	3915

№ п/п	Наименование показателя (индикатора)	Единица измерения	Целевые значения показателей (индикаторов)					
			2015 год	2016 год	2017 год	2018 год	2019 год	2020 год
79.	Выполнение плана мониторинговых исследований состояния здоровья животных и ветеринарно-санитарной безопасности подконтрольной продукции	%	100,0	100,0	100,0	100,0	100,0	100,0
80.	Выполнение объема показателей ветеринарного обслуживания и контроля	%	100,0	100,0	100,0	100,0	100,0	100,0
81.	Доля модернизированных госветучреждений области, реализующих мероприятия по стабилизации и улучшению эпизоотической ситуации	%	19	19	19	19	19	19
82.	Увеличение количества мониторинговых исследований сырья и продукции животного происхождения, произведенной на территории Брянской области	%	105,0	107,0	109,0	109,0	109,0	109,0
83.	Увеличение количества мониторинговых лабораторно-диагностических исследований животных при осуществлении противоэпизоотических мероприятий по профилактике заразных болезней животных	%	112,0	112,0	114,0	114,0	114,0	114,0

<*> Без учета поголовья ООО «Брянская мясная компания».

<*> По сельскохозяйственным предприятиям.

**ГОСУДАРСТВЕННАЯ ПРОГРАММА
«УПРАВЛЕНИЕ ГОСУДАРСТВЕННЫМИ ФИНАНСАМИ
БРЯНСКОЙ ОБЛАСТИ» (2014 – 2020 ГОДЫ)**

Цели государственной программы: обеспечение долгосрочной сбалансированности и устойчивости бюджетной системы, повышение качества управления общественными финансами Брянской области; повышение эффективности, результативности осуществления закупок товаров, работ, услуг для государственных нужд, обеспечение гласности и прозрачности осуществления закупок, предотвращение коррупции и других злоупотреблений в сфере закупок.

Задачи государственной программы: обеспечение финансовой устойчивости бюджетной системы Брянской области путём проведения сбалансированной финансовой политики; внедрение современных методов и технологий управления региональными и муниципальными финансами; создание условий для эффективного и ответственного управления муниципальными финансами; регулирование и организация размещения заказов на закупку товаров, работ, услуг для государственных нужд, организация мониторинга закупок, методологическое сопровождение деятельности государственных заказчиков Брянской области и бюджетных учреждений Брянской области, осуществляющих закупки.

Ответственный исполнитель: Департамент финансов Брянской области (bryanskoblfin.ru)

Основные направления расходов:

Направление расходов	2015 год	2016 год	2017 год
Обеспечение деятельности органа власти (Департамент финансов Брянской области)	102 936 279,88	120 202 985,20	120 202 985,20
Обеспечение деятельности органа власти (Управление государственных закупок Брянской области)	3 242 932,30	3 526 900,00	3 526 900,00
Реализация программы совершенствования управления государственными финансами	170 000,00	24 566 568,95	24 566 568,95
Обслуживание государственного внутреннего долга Брянской области	713 121 926,58	763 000 000,00	763 000 000,00

Направление расходов	2015 год	2016 год	2017 год
Сопровождение и модернизация программных и технических комплексов управления общественными финансами	34 474 769,27	44 059 102,60	44 059 102,60
Нецелевые межбюджетные трансферты местным бюджетам	1 891 304 818,49	1 716 410 000,00	1 725 860 000,00
Стимулирующие межбюджетные трансферты местным бюджетам по результатам деятельности	0,00	19 050 000,00	19 050 000,00
Итого:	2 745 250 726,52	2 690 815 556,75	2 700 265 556,75

Сведения о показателях (индикаторах) государственной программы, подпрограмм и их значениях

№ п/п	Наименование показателя (индикатора)	Единица измерения	Целевые значения показателей (индикаторов)					
			2015 год	2016 год	2017 год	2018 год	2019 год	2020 год
1.	Доля расходов областного бюджета, формируемых в рамках государственных программ	%	≥ 98,0	≥ 98,0	≥ 98,0	≥ 98,0	≥ 98,0	≥ 98,0
2.	Обеспечение публикации в сети Интернет информации о системе управления государственными финансами Брянской области	%	100	100	100	100	100	100
3.	Доля участников бюджетного процесса, включенных в единую информационную систему управления бюджетным процессом	%	25	≥ 75	≥ 75	≥ 75	≥ 75	≥ 75

№ п/п	Наименование показателя (индикатора)	Единица измерения	Целевые значения показателей (индикаторов)					
			2015 год	2016 год	2017 год	2018 год	2019 год	2020 год
4.	Доля целевых показателей муниципальных программ повышения эффективности бюджетных расходов, на поддержку реализации которых предоставлялись субсидии местным бюджетам, достигнутых в отчетном финансовом году	%	≥ 95	≥ 95	≥ 95	≥ 95	≥ 95	≥ 95
5.	Группа субъектов по качеству управления финансами, к которой отнесена Брянская область в соответствии с утвержденной методикой оценки	группа субъектов по итогам отчетного года	I	I	I	I	I	I
6.	Утверждение критерия выравнивания расчетной бюджетной обеспеченности муниципальных районов (городских округов) законом об областном бюджете на очередной финансовый год и на плановый период	да/нет	да	да	да	да	да	да

№ п/п	Наименование показателя (индикатора)	Единица измерения	Целевые значения показателей (индикаторов)					
			2015 год	2016 год	2017 год	2018 год	2019 год	2020 год
7.	Обеспечение стабильности межбюджетных отношений с муниципальными образованиями: сохранение основных принципов методики распределения дотаций на выравнивание бюджетной обеспеченности муниципальных районов (городских округов) с учетом требований бюджетного законодательства	да/нет	да	да	да	да	да	да
8.	Сокращение величины разрыва среднего уровня расчетной бюджетной обеспеченности	раз	< 1,5	< 1,5	< 1,5	< 1,5	< 1,5	< 1,5
9.	Сокращение дифференциации муниципальных районов (городских округов) по уровню среднедушевого дохода с учетом выравнивания бюджетной обеспеченности	раз	< 2,0	< 2,0	< 2,0	< 2,0	< 2,0	< 2,0
10.	Соблюдение при распределении дотаций (субвенций) на поддержку мер по обеспечению сбалансированности бюджетов требований статьи 92.1 Бюджетного кодекса Российской Федерации в части расчетных параметров дефицитов бюджетов	да/нет	да	да	да	да	да	да

№ п/п	Наименование показателя (индикатора)	Единица измерения	Целевые значения показателей (индикаторов)					
			2015 год	2016 год	2017 год	2018 год	2019 год	2020 год
11.	Стимулирование содействия достижению и (или) поощрению достижения наилучших значений утвержденных Правительством Российской Федерации показателей деятельности	да/нет	да	да	да	да	да	да
12.	Стимулирование выполнения утвержденных Правительством Брянской области показателей социально-экономического развития территорий муниципальных районов (городских округов)	да/нет	да	да	да	да	да	да
13.	Доля государственных заказчиков, государственных учреждений, осуществляющих взаимодействие с управлением государственных закупок Брянской области с использованием единой информационной системы управления общественными финансами Брянской области	%	≥ 75	≥ 90	≥ 95	≥ 95	≥ 95	≥ 95
14.	Доля признанных обоснованными жалоб, связанных с нарушением процедур проведения открытых конкурсов, электронных аукционов, запросов котировок, запросов предложений	%	< 29	< 28	< 27	< 27	< 27	< 27

№ п/п	Наименование показателя (индикатора)	Единица измерения	Целевые значения показателей (индикаторов)					
			2015 год	2016 год	2017 год	2018 год	2019 год	2020 год
20.	Доля случаев, по которым были исполнены обязательства, от общего числа предоставленных гарантий, поручительств	%	0	0	0	0	0	0

**ГОСУДАРСТВЕННАЯ ПРОГРАММА
«СТРОИТЕЛЬСТВО, АРХИТЕКТУРА И ДОРОЖНОЕ ХОЗЯЙСТВО
БРЯНСКОЙ ОБЛАСТИ» (2014 – 2020 ГОДЫ)**

Цели государственной программы: реализация единой государственной политики в сфере строительства, архитектуры, государственной жилищной политики; повышение эффективности и безопасности функционирования автомобильных дорог общего пользования регионального, межмуниципального и местного значения; соблюдение участниками строительства (застройщиками, заказчиками, лицами, осуществляющими строительство, и лицами, выполняющими работы) градостроительного законодательства при возведении объектов капитального строительства, поднадзорных государственной строительной инспекции Брянской области.

Задачи государственной программы: осуществление единой государственной политики и нормативное правовое регулирование в сфере строительства, архитектуры, градостроительства, жилищной политики; создание инфраструктуры, необходимой для обеспечения условий безопасной жизнедеятельности населения на территории Брянской области, подвергшейся радиоактивному загрязнению вследствие аварии на Чернобыльской АЭС; газификация населённых пунктов и объектов социальной инфраструктуры, модернизация объектов коммунальной инфраструктуры; развитие и модернизация сети автомобильных дорог общего пользования регионального, межмуниципального и местного значения; повышение безопасности дорожного движения; осуществление государственной поддержки граждан в улучшении жилищных условий; развитие малоэтажного жилищного строительства; осуществление государственного строительного надзора за соблюдением градостроительного законодательства при возведении объектов капитального строительства.

Ответственный исполнитель: Департамент строительства и архитектуры Брянской области (www.dsbrobl.ru)

Основные направления расходов:

Направление расходов	2015 год	2016 год	2017 год
Обеспечение деятельности органа власти (Департамент строительства и архитектуры Брянской области)	26 257 655,75	27 386 665,00	27 386 665,00

Направление расходов	2015 год	2016 год	2017 год
Обеспечение деятельности органа власти (Государственная строительная инспекция Брянской области)	8 535 798,84	8 862 712,60	8 862 712,60
Управление автомобильных дорог Брянской области (учреждение, осуществляющее функции и полномочия по управлению в сфере дорожного хозяйства)	251 077 840,00	251 077 840,00	251 077 840,00
Управление капитального строительства Брянской области (учреждение, осуществляющие функции и полномочия в сфере капитального строительства)	38 854 946,24	40 898 650,00	40 898 650,00
Предоставление субсидий местным бюджетам на строительство (реконструкцию) объектов	53 481 456,45	67 765 616,00	8 526 275,00
Строительство, реконструкция объектов	68 714 084,22	10 354 600,00	11 050 500,00
Развитие ипотечного кредитования в жилищном строительстве	38 000 000,00	50 000 000,00	50 000 000,00
Строительство автомобильных дорог	103 621 544,00	504 907 000,00	358 708 700,00
Содержание автомобильных дорог	1 650 090 395,51	1 604 247 160,00	1 397 764 460,00
Повышение безопасности дорожного движения	51 515 445,50	20 015 445,50	20 015 445,50
Расходы, осуществляемые за счёт межбюджетных трансфертов из федерального бюджета			
Финансовое обеспечение дорожной деятельности	157 811 500,00	0,00	419 278 200,00
Итого:	2 447 960 666,51	2 585 515 689,10	2 593 569 448,10

Сведения о показателях (индикаторах) государственной программы, подпрограмм и их значениях

№ п/п	Наименование показателя (индикатора)	Единица измерения	Целевые значения показателей (индикаторов)			
			2015 год	2016 год	2017 год	Целевое значение, которое будет достигнуто к 2020 году
1.	Удельный вес введенной площади жилых домов по отношению к общей площади жилищного фонда	%	≥ 2,1	≥ 2,34	≥ 2,34	≥ 3,48
2.	Предельное количество процедур, необходимых для получения разрешения на строительство эталонного объекта капитального строительства непроизводственного назначения	единиц	≤ 15	≤ 13	≤ 12	≤ 11
3.	Предельный срок прохождения всех процедур, необходимых для получения разрешения на строительство эталонного объекта капитального строительства непроизводственного назначения	дней	≤ 130,0	≤ 90,0	≤ 70,0	≤ 56,0
4.	Объем не завершенного в установленные сроки строительства, осуществляемого за счет средств областного бюджета	%	≤ 48,0	≤ 45,0	≤ 45,0	≤ 40,0
5.	Темп роста ввода жилья к предыдущему периоду	% к предыдущему периоду	≥ 114,1	≥ 113,7	≥ 113,7	≥ 164,0
6.	Обеспеченность населения жильем	кв. м на 1 человека	≥ 28,1	≥ 29,0	≥ 30,0	≥ 33,5

№ п/п	Наименование показателя (индикатора)	Единица измерения	Целевые значения показателей (индикаторов)			
			2015 год	2016 год	2017 год	Целевое значение, которое будет достигнуто к 2020 году
		жилых единиц на 1000 человек населения	≥ 524	≥ 548	≥ 548	≥ 604
7.	Увеличение доступности приобретения жилья участниками подпрограммы ипотечного кредитования	лет	≤ 5,2	≤ 4,7	≤ 4,7	≤ 4,6
8.	Количество участников (семей), улучшивших жилищные условия с помощью ипотечного займа	семей	≥ 54	≥ 75	≥ 75	≥ 76
9.	Площадь земельных участков, обеспеченных документами территориального планирования для малоэтажного строительства	га	0	≥ 5,5	≥ 5,5	≥ 5,5
10.	Количество земельных массивов, по которым осуществляются работы в части подготовки документов территориального планирования и обеспечения инженерной инфраструктурой земельных участков для индивидуального жилищного строительства для многодетных семей на территории региона	ед.	0	≥ 4	≥ 4	≥ 5

№ п/п	Наименование показателя (индикатора)	Единица измерения	Целевые значения показателей (индикаторов)			
			2015 год	2016 год	2017 год	Целевое значение, которое будет достигнуто к 2020 году
11.	Обеспеченность граждан, проживающих на радиационно-загрязненных территориях, объектами газо- и теплоснабжения (доля в общей численности граждан, проживающих на радиационно-загрязненных территориях)	%	> 75,0	> 75,0	> 75,0	> 75,0
12.	Обеспеченность граждан, проживающих на радиационно-загрязненных территориях, устойчивыми источниками водоснабжения и канализацией (доля в общей численности граждан, проживающих на радиационно-загрязненных территориях)	%	≥ 65,0	≥ 65,0	≥ 65,0	≥ 75,0
13.	Ввод канализационных сетей	км	0	0	0	≥ 2,8
14.	Строительство систем газоснабжения для населенных пунктов Брянской области	км	≥ 2,0	≥ 2,1	≥ 2,1	≥ 13,0
15.	Газификация котельных объектов социально-культурной сферы населенных пунктов Брянской области	единиц	≥ 1	≥ 1	≥ 1	≥ 8

№ п/п	Наименование показателя (индикатора)	Единица измерения	Целевые значения показателей (индикаторов)			
			2015 год	2016 год	2017 год	Целевое значение, которое будет достигнуто к 2020 году
16.	Строительство систем водоснабжения и водоотведения для населенных пунктов Брянской области	км	≥ 1,1	≥ 3,2	≥ 5,2	≥ 11,2
17.	Доля протяженности региональных дорог, не отвечающих нормативным требованиям, в общей протяженности региональных дорог	%	≤ 53	≤ 53	≤ 53	≤ 53
18.	Доля дорожно-транспортных происшествий, совершению которых сопутствовало наличие неудовлетворительных дорожных условий, в общем количестве дорожно-транспортных происшествий	%	0	0	0	0
19.	Прирост сети автомобильных дорог регионального и межмуниципального значения	км	≥ 9,336	≥ 23,488	≥ 10,000	≥ 10,000
20.	Увеличение протяженности отремонтированных автомобильных дорог регионального и межмуниципального значения	км	≥ 46,550	≥ 91,225	≥ 66,200	≥ 66,200
21.	Площадь отремонтированных автомобильных дорог общего пользования местного значения	тыс. кв. м	≥ 581	≥ 321	≥ 190	≥ 190

№ п/п	Наименование показателя (индикатора)	Единица измерения	Целевые значения показателей (индикаторов)			
			2015 год	2016 год	2017 год	Целевое значение, которое будет достигнуто к 2020 году
22.	Прирост сети автомобильных дорог местного значения	км	≥ 2,867	≥ 1,480	≥ 0	≥ 0
23.	Установка контрольных рубежей, регистрирующих нарушение правил дорожного движения	единиц	≥ 19	≥ 1	≥ 1	≥ 1
24.	Доля поднадзорных объектов капитального строительства, в отношении которых в отчетном периоде были проведены контрольные мероприятия	%	56	56	56	56
25.	Доля проверок, по итогам которых выявлены правонарушения	%	19	18	18	18

№ п/п	Наименование показателя (индикатора)	Единица измерения	Целевые значения показателей (индикаторов)			
			2015 год	2016 год	2017 год	Целевое значение, которое будет достигнуто к 2020 году
26.	Доля проверок, по результатам которых выявлены нарушения обязательных требований, представляющие непосредственную угрозу причинения вреда жизни и здоровью граждан, вреда животным, растениям, окружающей среде, объектам культурного наследия (памятникам истории и культуры), имуществу физических и юридических лиц, безопасности государства, а также угрозу чрезвычайных ситуаций природного и техногенного характера, от общего числа проверок	%	1,4	1,3	1,3	1,3
27.	Доля устраненных в отчетном периоде нарушений, срок устранения которых согласно предписаниям истек	%	96	96	96	96
28.	Доля выявленных при проведении проверок правонарушений, связанных с неисполнением предписаний	%	9	9	9	9
29.	Доля проверок, результаты которых признаны недействительными, от общего числа проведенных проверок	%	0	0	0	0

№ п/п	Наименование показателя (индикатора)	Единица измерения	Целевые значения показателей (индикаторов)			
			2015 год	2016 год	2017 год	Целевое значение, которое будет достигнуто к 2020 году
30.	Доля заявлений, направленных в органы прокуратуры, о согласовании проведения внеплановых проверок, в согласовании которых было отказано в связи с нарушением порядка и отсутствием оснований для проведения таких проверок, от общего числа направленных в органы прокуратуры заявлений	%	0	0	0	0

ГОСУДАРСТВЕННАЯ ПРОГРАММА «СОЦИАЛЬНАЯ И ДЕМОГРАФИЧЕСКАЯ ПОЛИТИКА БРЯНСКОЙ ОБЛАСТИ» (2014 – 2020 ГОДЫ)

Цели государственной программы: предоставление мер социальной поддержки и социальных гарантий гражданам; обеспечение доступности, адресности и качества социальных услуг, предоставляемых учреждениями социальной защиты и социального обслуживания населения; создание социально-благоприятной среды для инвалидов и других маломобильных групп населения; повышение экономической и социальной эффективности государственного сектора социального обслуживания населения в целях обеспечения отдельных категорий населения доступными и качественными социальными услугами; обеспечение государственной регистрации актов гражданского состояния на территории Брянской области в соответствии с законодательством Российской Федерации; эффективное использование возможностей социально ориентированных некоммерческих организаций (СОНКО) в решении задач социального развития области.

Задачи государственной программы: защита прав и законных интересов несовершеннолетних, лиц из числа детей-сирот и детей, оставшихся без попечения родителей; социальная поддержка многодетных семей, реализация мероприятий, направленных на повышение социального статуса семьи и укрепление семейных ценностей; социальная защита наименее защищенных категорий населения, попавших в трудные жизненные ситуации, и в первую очередь тех, совокупный среднедушевой доход которых ниже установленного для региона прожиточного минимума; модернизация сети и повышение эффективности работы учреждений социального обслуживания населения; реализация единой государственной социальной политики на территории Брянской области; обеспечение беспрепятственного доступа к приоритетным объектам и услугам инвалидов и других маломобильных групп населения; осуществление мер по улучшению положения граждан пожилого возраста, повышению степени их социальной защищенности, активизации участия пожилых людей в жизни общества, созданию условий для повышения качества жизни пожилых граждан; повышение качества и доступности предоставления государственных услуг в сфере государственной регистрации актов гражданского состояния; расширение участия некоммерческих организаций в реализации социальных проектов, поддержке инноваций и самореализации социальной активности жителей области.

Ответственный исполнитель: Департамент семьи, социальной и демографической политики Брянской области (www.uszn032.ru)

Основные направления расходов:

Направление расходов	2015 год	2016 год	2017 год
Обеспечение деятельности органа власти (Департамент семьи, социальной и демографической политики Брянской области)	48 696 616,92	50 069 139,00	50 069 139,00
Обеспечение деятельности органа власти (Управление записи актов гражданского состояния Брянской области)	61 911 500,00	63 180 400,00	68 208 000,00
Оказание государственной поддержки социально ориентированным некоммерческим организациям	9 054 000,00	9 054 000,00	9 054 000,00
Учреждения социального обслуживания и социальной помощи населению	938 195 039,09	804 135 183,82	808 689 484,96
Учреждения в сфере миграционной политики	256 113,91	0,00	0,00
Переподготовка и повышение квалификации персонала	8 500,00	8 500,00	8 500,00
Строительство, реконструкция объектов	176 240,00	500 000,00	2 500 000,00
Мероприятия в сфере пожарной безопасности	4 142 142,25	4 142 142,25	4 142 142,25
Мероприятия по работе с детьми и молодежью	3 227 632,00	4 509 890,00	4 509 890,00
Расходы, связанные с предоставлением социальных выплат (банковские, почтовые расходы и пр.)	24 650 000,00	24 650 000,00	24 650 000,00
Ежемесячная доплата к государственной пенсии отдельным категориям пенсионеров	96 182 390,00	96 182 390,00	96 182 390,00
Социальное пособие на погребение и возмещение расходов по гарантированному перечню услуг по погребению	10 000 000,00	10 000 000,00	10 000 000,00
Субсидии гражданам на оплату жилого помещения и коммунальных услуг	401 000 000,00	401 000 000,00	401 000 000,00

Направление расходов	2015 год	2016 год	2017 год
Ежемесячное пособие на ребенка в соответствии с Законом Брянской области от 20 февраля 2008 года № 12-З «Об охране семьи, материнства, отцовства и детства в Брянской области»	219 042 660,00	219 042 660,00	219 042 660,00
Пособие на детей одиноких матерей в соответствии с Законом Брянской области от 20 февраля 2008 года № 12-З «Об охране семьи, материнства, отцовства и детства в Брянской области»	89 500 000,00	89 500 000,00	89 500 000,00
Пособие на детей военнослужащих, проходящих службу по призыву, и детей, родители которых уклоняются от уплаты алиментов в соответствии с Законом Брянской области от 20 февраля 2008 года № 12-З «Об охране семьи, материнства, отцовства и детства в Брянской области»	300 100,00	300 100,00	300 100,00
Ежегодная денежная компенсация расходов отдельным категориям инвалидов на бензин в соответствии с постановлением администрации Брянской области от 30 июня 2010 года № 648 «О порядке и условиях предоставления ежегодной денежной компенсации расходов отдельным категориям инвалидов на бензин или другие виды топлива, ремонт, техническое обслуживание транспортных средств»	28 000,00	28 000,00	28 000,00
Меры социальной поддержки многодетных семей в части бесплатного проезда	41 500 000,00	41 500 000,00	41 500 000,00
Меры социальной поддержки граждан, удостоенных звания Почетного гражданина Брянской области, в соответствии с Законом Брянской области от 07.11.2007 № 150-З «О Почетном гражданине Брянской области»	800 000,00	800 000,00	800 000,00

Направление расходов	2015 год	2016 год	2017 год
Представление гражданам бесплатной юридической помощи	85 000,00	85 000,00	85 000,00
Обеспечение сохранности жилых помещений, закрепленных за детьми-сиротами и детьми, оставшимися без попечения родителей	4 134 800,00	4 134 800,00	4 134 800,00
Обеспечение жилыми помещениями детей-сирот, детей, оставшихся без попечения родителей, а также детей, находящихся под опекой (попечительством), не имеющих закрепленного жилого помещения	133 115 612,50	105 000 000,00	105 000 000,00
Организация и осуществление деятельности по опеке и попечительству, выплата ежемесячных денежных средств на содержание и проезд ребенка, переданного на воспитание в семью опекуна (попечителя), приемную семью, вознаграждения приемным родителям	349 723 205,00	355 697 000,00	355 697 000,00
Подготовка лиц, желающих принять на воспитание в свою семью ребенка, оставшегося без попечения родителей	1 977 950,00	1 977 950,00	1 977 950,00
Единовременная премия к почетному знаку «Материнская слава»	600 000,00	1 000 000,00	1 000 000,00
Обеспечение граждан техническими средствами реабилитации, включая изготовление и ремонт протезно - ортопедических изделий	3 813 000,00	3 813 000,00	3 813 000,00
Ежемесячное пособие в соответствии с Законом Брянской области от 6 июля 2007 года № 95-З «О ежемесячном пособии родителям и вдовам военнослужащих, сотрудников органов внутренних дел и органов уголовно-исполнительной системы Министерства юстиции Российской Федерации, погибших в вооруженных конфликтах последних лет»	2 943 000,00	2 943 000,00	2 943 000,00

Направление расходов	2015 год	2016 год	2017 год
Ежемесячная денежная компенсация на питание детей в соответствии с Законом Брянской области от 13 декабря 2005 года № 92-З «О дополнительных мерах социальной защиты населения Брянской области, подвергнувшегося радиационному воздействию»	300 000,00	300 000,00	300 000,00
Меры социальной поддержки многодетных семей в части оплаты коммунальных услуг	36 147 206,00	36 147 206,00	36 147 206,00
Денежная компенсация малоимущим гражданам на приобретение бытового сжиженного газа	895,00	895,00	895,00
Дополнительное единовременное пособие при рождении ребенка в соответствии с постановлением администрации Брянской области от 19 ноября 2007 года № 921 «О порядке назначения и выплаты дополнительного единовременного пособия при рождении ребенка»	10 300 000,00	10 300 000,00	10 300 000,00
Единовременное пособие на школьников из многодетной малообеспеченной семьи к началу учебного года в соответствии с Законом Брянской области от 20 февраля 2008 года № 12-З «Об охране семьи, материнства, отцовства и детства в Брянской области»	12 750 000,00	12 750 000,00	12 750 000,00
Дополнительное ежемесячное пособие по уходу за ребенком-инвалидом в соответствии с Законом Брянской области от 20 февраля 2008 года № 12-З «Об охране семьи, материнства, отцовства и детства в Брянской области»	5 700 000,00	5 700 000,00	5 700 000,00

Направление расходов	2015 год	2016 год	2017 год
Ежемесячная денежная выплата при рождении (усыновлении) третьего или последующих детей, рожденных (усыновленных) после 31 декабря 2012 года в соответствии с Законом Брянской области от 29 июня 2012 года № 38-З «О внесении изменений в Закон Брянской области «Об охране семьи, материнства, отцовства и детства в Брянской области»	90 569 000,00	90 569 000,00	90 569 000,00
Ежемесячная денежная компенсация на питание для детей до трех лет в соответствии с Законом Брянской области от 20 февраля 2008 года № 12-З «Об охране семьи, материнства, отцовства и детства в Брянской области»	46 500 000,00	46 500 000,00	46 500 000,00
Единовременное пособие многодетной семье на рождение ребенка в соответствии с Законом Брянской области от 20 февраля 2008 года № 12-З «Об охране семьи, материнства, отцовства и детства в Брянской области»	2 600 000,00	2 600 000,00	2 600 000,00
Обеспечение равной доступности услуг общественного транспорта на территории Брянской области отдельным категориям граждан, оказание мер социальной поддержки которым относится к ведению Российской Федерации и Брянской области	61 970 000,00	61 970 000,00	61 970 000,00
Областной материнский (семейный) капитал в соответствии с Законом Брянской области от 11 октября 2011 года № 97-З «О дополнительных мерах социальной поддержки семей, имеющих детей, на территории Брянской области»	60 000 000,00	60 000 000,00	60 000 000,00

Направление расходов	2015 год	2016 год	2017 год
Возмещение специализированным службам по вопросам похоронного дела расходов по захоронению умерших (погибших) граждан в соответствии с постановлением администрации Брянской области от 02 мая 2007 года № 303 «Об утверждении Порядка возмещения специализированным службам по вопросам похоронного дела расходов по захоронению умерших(погибших) граждан, не подлежащих обязательному социальному страхованию на случай временной нетрудоспособности и в связи с материнством на день смерти и не являющихся пенсионерами, граждан, личность которых не установлена, а также при рождении мертвого ребенка по истечении 196 дней беременности»	300 000,00	300 000,00	300 000,00
Отдельные мероприятия по развитию и реализации социальной и демографической политики	41 976 200,00	47 359 175,00	47 359 175,00
Дополнительные выплаты и пособия приемной семье, семье опекуна (попечителя), усыновителя	1 100 000,00	1 100 000,00	1 100 000,00
Создание доступной среды для граждан - инвалидов	33 783 000,00	19 386 900,00	19 336 900,00
Ежемесячная денежная выплата ветеранам труда в соответствии с Законом Брянской области от 10 декабря 2004 года № 91-З «О мерах социальной поддержки ветеранов в Брянской области»	325 000 000,00	327 000 000,00	327 000 000,00
Ежемесячная денежная выплата труженикам тыла в соответствии с Законом Брянской области от 10 декабря 2004 года № 91-З «О мерах социальной поддержки ветеранов в Брянской области»	67 200 000,00	68 200 000,00	68 200 000,00

Направление расходов	2015 год	2016 год	2017 год
Меры социальной поддержки ветеранов труда в части оплаты жилищно-коммунальных услуг в соответствии с Законом Брянской области от 10 декабря 2004 года № 91-З «О мерах социальной поддержки ветеранов в Брянской области»	606 200 000,00	606 200 000,00	606 200 000,00
Ежемесячная денежная выплата реабилитированным лицам в соответствии с Законом Брянской области от 10 декабря 2004 года № 89-З «О социальной поддержке жертв политических репрессий»	3 600 000,00	3 600 000,00	3 600 000,00
Меры социальной поддержки реабилитированных лиц в части оплаты жилищно-коммунальных услуг в соответствии с Законом Брянской области от 10 декабря 2004 года № 89-З «О социальной поддержке жертв политических репрессий»	9 200 000,00	9 200 000,00	9 200 000,00
Ежемесячная денежная выплата лицам, признанным пострадавшими от политических репрессий, в соответствии с Законом Брянской области от 10 декабря 2004 года № 89-З «О социальной поддержке жертв политических репрессий»	32 400,00	32 400,00	32 400,00
Меры социальной поддержки лиц, признанных пострадавшими от политических репрессий, в части оплаты жилищно-коммунальных услуг, в соответствии с Законом Брянской области от 10 декабря 2004 года № 89-З «О социальной поддержке жертв политических репрессий»	47 400,00	47 400,00	47 400,00

Направление расходов	2015 год	2016 год	2017 год
Меры социальной поддержки ветеранов труда Брянской области в части предоставления льготного проезда ветеранам труда Брянской области в соответствии с указом Губернатора Брянской области от 4 февраля 2013 года № 100 «О порядке и условиях установления статуса «Ветеран труда Брянской области» и мерах социальной поддержки указанной категории граждан»	975 000,00	975 000,00	975 000,00
Ежемесячная денежная выплата ветеранам труда Брянской области в соответствии с указом Губернатора Брянской области от 4 февраля 2013 года № 100 «О порядке и условиях установления статуса «Ветеран труда Брянской области» и мерах социальной поддержки указанной категории граждан»	108 710 000,00	110 710 000,00	110 710 000,00
Меры социальной поддержки ветеранов труда Брянской области в части оплаты жилищно-коммунальных услуг	152 400 000,00	152 400 000,00	152 400 000,00
Государственная социальная поддержка ветеранам труда, труженикам тыла, реабилитированным лицам, лицам, пострадавшим от политических репрессий, нуждающихся в зубном протезировании, включая починку протезов (кроме изделий из драгметалла и металлокерамики)	11 000 000,00	11 000 000,00	11 000 000,00
Меры социальной поддержки отдельной категории ветеранов Великой Отечественной войны в части оплаты жилищно-коммунальных услуг в соответствии с Законом Брянской области от 13 декабря 2001 года № 82-З «О дополнительных мерах социальной защиты отдельной категории ветеранов Великой Отечественной войны»	130 000,00	130 000,00	130 000,00

Направление расходов	2015 год	2016 год	2017 год
Предоставление льготного проезда реабилитированным лицам и лицам, признанным пострадавшими от политических репрессий в соответствии с постановлением администрации Брянской области от 30 декабря 2004 года № 666 «О предоставлении льготного проезда на железнодорожном транспорте пригородного сообщения ветеранам труда, труженикам тыла, реабилитированным лицам и лицам, пострадавшим от политических репрессий»	280 000,00	280 000,00	280 000,00
Предоставление льготного проезда ветеранам труда в соответствии с постановлением администрации Брянской области от 30 декабря 2004 года № 666 «О предоставлении льготного проезда на железнодорожном транспорте пригородного сообщения ветеранам труда, труженикам тыла, реабилитированным лицам и лицам, пострадавшим от политических репрессий»	8 573 900,00	8 573 900,00	8 573 900,00
Предоставление льготного проезда труженикам тыла в соответствии с постановлением администрации Брянской области от 30 декабря 2004 года № 666 «О предоставлении льготного проезда на железнодорожном транспорте пригородного сообщения ветеранам труда, труженикам тыла, реабилитированным лицам и лицам, пострадавшим от политических репрессий»	27 000,00	27 000,00	27 000,00

Направление расходов	2015 год	2016 год	2017 год
Расходы, осуществляемые за счёт межбюджетных трансфертов из федерального бюджета			
Обеспечение жилыми помещениями детей-сирот, детей, оставшихся без попечения родителей, а также детей, находящихся под опекой (попечительством), не имеющих закрепленного жилого помещения	77 830 700,00	79 557 000,00	78 619 000,00
Осуществление полномочий по обеспечению жильем отдельных категорий граждан, установленных Федеральным законом от 12 января 1995 года № 5-ФЗ «О ветеранах», в соответствии с Указом Президента Российской Федерации от 7 мая 2008 года № 714 «Об обеспечении жильем ветеранов Великой Отечественной войны 1941 - 1945 годов»	221 740 600,00	0,00	0,00
Осуществление полномочий по обеспечению жильем отдельных категорий граждан, установленных федеральными законами от 12 января 1995 года № 5-ФЗ «О ветеранах» и от 24 ноября 1995 года № 181-ФЗ «О социальной защите инвалидов в Российской Федерации»	21 525 800,00	21 105 700,00	21 132 500,00
Предоставление отдельных мер социальной поддержки граждан, подвергшихся воздействию радиации, в рамках подпрограммы «Развитие мер социальной поддержки отдельных категорий граждан» государственной программы Российской Федерации «Социальная поддержка граждан»	8 786 915 500,00	9 226 261 300,00	9 595 311 800,00
Осуществление ежегодной денежной выплаты лицам, награжденным нагрудным знаком «Почетный донор России»	67 507 100,00	70 542 500,00	73 572 400,00

Направление расходов	2015 год	2016 год	2017 год
Выплата государственного единовременного пособия и ежемесячной денежной компенсации гражданам при возникновении поствакцинальных осложнений	147 400,00	147 400,00	147 400,00
Оплата жилищно-коммунальных услуг отдельным категориям граждан	1 101 155 900,00	1 133 317 300,00	1 171 921 400,00
Выплата единовременного пособия при всех формах устройства детей, лишенных родительского попечения, в семью	7 800 000,00	8 304 600,00	9 300 700,00
Выплата единовременного пособия беременной жене военнослужащего, проходящего военную службу по призыву, а также ежемесячного пособия на ребенка военнослужащего, проходящего военную службу по призыву, в соответствии с Федеральным законом от 19 мая 1995 года № 81-ФЗ «О государственных пособиях гражданам, имеющим детей»	11 676 800,00	14 861 900,00	15 580 900,00
Выплата инвалидам компенсаций страховых премий по договорам обязательного страхования гражданской ответственности владельцев транспортных средств в соответствии с Федеральным законом от 25 апреля 2002 года № 40-ФЗ «Об обязательном страховании гражданской ответственности владельцев транспортных средств»	783 300,00	0,00	0,00

Направление расходов	2015 год	2016 год	2017 год
Выплата государственных пособий лицам, не подлежащим обязательному социальному страхованию на случай временной нетрудоспособности и в связи с материнством, и лицам, уволенным в связи с ликвидацией организаций (прекращением деятельности, полномочий физическими лицами), в соответствии с Федеральным законом от 19 мая 1995 года № 81-ФЗ «О государственных пособиях гражданам, имеющим детей»	447 520 100,00	466 750 400,00	485 455 100,00
Перевозка несовершеннолетних, самовольно ушедших из семей, детских домов, школ-интернатов, специальных учебно-воспитательных и иных детских учреждений	112 000,00	127 000,00	127 000,00
Финансовое обеспечение мероприятий по временному социально-бытовому обустройству лиц, вынужденно покинувших территорию Украины и находящихся в пунктах временного размещения	11 872 700,00	0,00	0,00
Ежемесячная денежная выплата, назначаемая в случае рождения третьего ребенка или последующих детей до достижения ребенком возраста трех лет	192 422 400,00	0,00	0,00
Обеспечение инвалидов техническими средствами реабилитации, включая изготовление и ремонт протезно-ортопедических изделий	327 819 150,00	0,00	0,00
Оказание государственной социальной помощи отдельным категориям граждан в части оплаты санаторно-курортного лечения	38 394 100,00	0,00	0,00
Социальная поддержка Героев Советского Союза, Героев Российской Федерации и полных кавалеров ордена Славы	16 000,00	0,00	0,00
Итого:	15 457 675 052,67	15 007 587 131,07	15 449 312 132,21

Сведения о показателях (индикаторах) государственной программы, подпрограмм и их значениях

№ п/п	Наименование показателя (индикатора)	Единица измерения	Целевые значения показателей (индикаторов)		
			2015 год	2016 год	2017 - 2020 годы
1.	Доля инвалидов, положительно оценивающих уровень доступности приоритетных объектов и услуг в приоритетных сферах жизнедеятельности, из общей численности опрошенных инвалидов в Брянской области	процент	33,8	34,0	37,0
2.	Доля приоритетных объектов и услуг в приоритетных сферах жизнедеятельности инвалидов, нанесенных на карту доступности Брянской области по результатам их паспортизации, среди всех приоритетных объектов и услуг	процент	100	100	100
3.	Доля доступных для инвалидов и других МГН приоритетных объектов социальной, транспортной, инженерной инфраструктуры в общем количестве приоритетных объектов в Брянской области <1>	процент	45,0	50,0	65,0
4.	Доля объектов социальной инфраструктуры, на которые сформированы паспорта доступности, среди общего количества объектов социальной инфраструктуры в приоритетных сферах жизнедеятельности инвалидов и других МГН в Брянской области	процент	100	100	100

№ п/п	Наименование показателя (индикатора)	Единица измерения	Целевые значения показателей (индикаторов)		
			2015 год	2016 год	2017 - 2020 годы
5.	Доля парка подвижного состава автомобильного и городского наземного электрического транспорта общего пользования, оборудованного для перевозки МГН, в парке этого подвижного состава в Брянской области	процент	2	2,2	2,4
6.	Доля учреждений профессионального образования, в которых сформирована универсальная безбарьерная среда, позволяющая обеспечить совместное обучение инвалидов и лиц, не имеющих нарушений развития, в общем количестве учреждений профессионального образования	процент	6,0	7,0	8,0
7.	Доля инвалидов, обеспеченных техническими средствами реабилитации и услугами в соответствии с областным гарантированным перечнем в рамках индивидуальной программы реабилитации, в общей численности нуждающихся инвалидов в Брянской области	процент	94	95	98
8.	Доля специалистов, прошедших обучение и повышение квалификации по вопросам реабилитации и социальной интеграции инвалидов, среди всех специалистов, занятых в этой сфере в Брянской области	процент	60	61	64

№ п/п	Наименование показателя (индикатора)	Единица измерения	Целевые значения показателей (индикаторов)		
			2015 год	2016 год	2017 - 2020 годы
9.	Доля инвалидов, положительно оценивающих отношение населения к проблемам инвалидов, в общей численности опрошенных инвалидов в Брянской области	процент	33,7	40	45
10.	Доля лиц с ограниченными возможностями здоровья и инвалидов, систематически занимающихся физической культурой и спортом, в общем количестве данной категории	процент	7	7,1	7,2
11.	Доля лиц с ограниченными возможностями здоровья и детей-инвалидов от 6 до 18 лет, систематически занимающихся физической культурой и спортом, в общей численности этой категории населения	процент	9,8	9,9	10,0
12.	Доля лиц с ограниченными возможностями здоровья и инвалидов, систематически занимающихся творчеством, в общем количестве данной категории	процент	18	18,1	18,2

№ п/п	Наименование показателя (индикатора)	Единица измерения	Целевые значения показателей (индикаторов)					
			2015 год	2016 год	2017 год	2018 год	2019 год	2020 год
1.	Соотношение среднемесячной номинальной начисленной заработной платы социальных работников государственных учреждений к средней заработной плате в регионе	%	68,50	79,00	89,50	100,00	100,00	100,00

№ п/п	Наименование показателя (индикатора)	Единица измерения	Целевые значения показателей (индикаторов)					
			2015 год	2016 год	2017 год	2018 год	2019 год	2020 год
2.	Численность лиц, находящихся в стационарных учреждениях социального обслуживания населения, приходящихся на 1 работника государственных учреждений социального обслуживания населения, в том числе:							
	в комплексных центрах социального обслуживания населения	человек	0,50	0,55	0,55	0,65	0,65	0,70
	в стационарных социальных учреждениях	человек	1,35	1,45	1,45	1,50	1,50	1,55
	в домах-интернатах малой вместимости	человек	1,45	1,50	1,50	1,55	1,55	1,60
	в специализированных учреждениях для несовершеннолетних	человек	0,66	0,67	0,67	0,67	0,67	0,68
3.	Соотношение численности основных работников государственных учреждений социального обслуживания населения и численности прочего персонала (административно-управленческого, вспомогательного, младшего обслуживающего персонала, а также работников, не оказывающих социальные услуги):							
	в комплексных центрах социального обслуживания населения	%	173,00	173,50	173,50	174,00	174,00	175,00

№ п/п	Наименование показателя (индикатора)	Единица измерения	Целевые значения показателей (индикаторов)					
			2015 год	2016 год	2017 год	2018 год	2019 год	2020 год
9.	Доля детей, оставшихся без попечения родителей, переданных на воспитание в семьи граждан Российской Федерации, постоянно проживающих на территории Российской Федерации	%	84,50	84,60	84,70	84,80	84,90	85,00
10.	Доля детей-сирот и детей, оставшихся без попечения родителей, а также лиц из их числа, обеспеченных жилыми помещениями	%	29,00	35,00	45,00	57,00	63,00	75,00
11.	Увеличение количества мероприятий, проводимых в целях повышения социального статуса семьи и укрепления семейных ценностей	%	8,00	8,00	8,00	9,00	9,00	9,00
12.	Доля помещений учреждений социальной защиты населения, соответствующих требованиям административных регламентов предоставления государственных услуг	%	36,00	38,00	40,00	42,00	44,00	46,00

№ п/п	Наименование показателя (индикатора)	Единица измерения	Целевые значения показателей (индикаторов)					
			2015 год	2016 год	2017 год	2018 год	2019 год	2020 год
13.	Доля получателей выплат, пособий и иных форм социальной поддержки, решение о предоставлении поддержки которым осуществляется с учетом нуждаемости в соответствии с утвержденным нормативным правовым актом	%	75,00	80,00	85,00	90,00	95,00	100,00
14.	Количество учреждений социального обслуживания населения, в т.ч. стационарного типа, в которых проводится капитальный ремонт	единиц	7	5	6	4	5	4
15.	Доля перевезенных несовершеннолетних, самовольно ушедших из семей, детских домов, школ-интернатов, специальных учебных-воспитательных и иных детских учреждений, в общей численности несовершеннолетних, нуждающихся в перевозке с места постоянного проживания	%	100	100	100	100	100	100

№ п/п	Наименование показателя (индикатора)	Единица измерения	Целевые значения показателей (индикаторов)					
			2015 год	2016 год	2017 год	2018 год	2019 год	2020 год
16.	Доля общеобразовательных организаций, в которых создана универсальная безбарьерная среда для инклюзивного образования детей-инвалидов, в общем количестве общеобразовательных учреждений	%	-	-	-	-	-	-
17.	Доля инвалидов, положительно оценивающих уровень доступности приоритетных объектов и услуг в приоритетных сферах жизнедеятельности, из общей численности опрошенных инвалидов в Брянской области	%	33,80	34,00	35,00	36,00	37,00	37,00
18.	Доля приоритетных объектов и услуг в приоритетных сферах жизнедеятельности инвалидов, нанесенных на карту доступности Брянской области по результатам их паспортизации, среди всех приоритетных объектов и услуг	%	100,00	100,00	100,00	100,00	100,00	100,00
19.	Доля доступных для инвалидов и других МГН приоритетных объектов социальной, транспортной, инженерной инфраструктуры в общем количестве приоритетных объектов в Брянской области	%	45,00	50,00	55,00	60,00	65,00	65,00

№ п/п	Наименование показателя (индикатора)	Единица измерения	Целевые значения показателей (индикаторов)					
			2015 год	2016 год	2017 год	2018 год	2019 год	2020 год
20.	Доля объектов социальной инфраструктуры, на которые сформированы паспорта доступности, среди общего количества объектов социальной инфраструктуры в приоритетных сферах жизнедеятельности инвалидов и других МГН в Брянской области	%	100,00	100,00	100,00	100,00	100,00	100,00
21.	Доля парка подвижного состава автомобильного и городского наземного электрического транспорта общего пользования, оборудованного для перевозки МГН, в парке этого подвижного состава в Брянской области	%	2,00	2,20	2,40	2,40	2,40	2,40
22.	Доля организаций профессионального образования, в которых сформирована универсальная безбарьерная среда, позволяющая обеспечить совместное обучение инвалидов и лиц, не имеющих нарушений развития, в общем количестве организаций профессионального образования	%	6,00	7,00	8,00	8,00	8,00	8,00

№ п/п	Наименование показателя (индикатора)	Единица измерения	Целевые значения показателей (индикаторов)					
			2015 год	2016 год	2017 год	2018 год	2019 год	2020 год
23.	Доля инвалидов, обеспеченных техническими средствами реабилитации и услугами в соответствии с областным гарантированным перечнем в рамках индивидуальной программы реабилитации, в общей численности нуждающихся инвалидов в Брянской области	%	94,00	95,00	96,00	97,00	98,00	98,00
24.	Доля специалистов, прошедших обучение и повышение квалификации по вопросам реабилитации и социальной интеграции инвалидов, среди всех специалистов, занятых в этой сфере, в Брянской области	%	60,00	61,00	62,00	63,00	64,00	64,00
25.	Доля инвалидов, положительно оценивающих отношение населения к проблемам инвалидов, в общей численности опрошенных инвалидов в Брянской области	%	33,70	40,00	42,00	44,00	45,00	45,00
26.	Доля лиц с ограниченными возможностями здоровья и инвалидов, систематически занимающихся физической культурой и спортом, в общем количестве данной категории	%	7,00	7,10	7,20	7,20	7,20	7,20

№ п/п	Наименование показателя (индикатора)	Единица измерения	Целевые значения показателей (индикаторов)					
			2015 год	2016 год	2017 год	2018 год	2019 год	2020 год
31.	Количество социально ориентированных некоммерческих организаций, за исключением государственных и муниципальных учреждений	ед.	1415	1435	1455	1500	1500	1500
32.	Количество граждан, принимающих участие в деятельности социально ориентированных некоммерческих организаций	тыс. чел.	13,5	14,2	14,9	15,5	15,5	15,5
33.	Количество социально ориентированных некоммерческих организаций, которые реализуют программы по оказанию поддержки деятельности других социально ориентированных некоммерческих организаций	ед.	3	4	4	4	4	4
34.	Количество социально ориентированных некоммерческих организаций, которым оказана финансовая поддержка в виде субсидий	ед.	28	30	35	45	45	45
35.	Количество социально ориентированных некоммерческих организаций, которым оказана поддержка в иных формах	ед.	8	8	9	10	10	10
36.	Количество ежегодных публикаций в средствах массовой информации о деятельности СОНКО,	ед.	110	110	120	120	120	120

№ п/п	Наименование показателя (индикатора)	Единица измерения	Целевые значения показателей (индикаторов)					
			2015 год	2016 год	2017 год	2018 год	2019 год	2020 год
	в т.ч. телепередач		30	35	35	35	35	35
37.	Количество зарегистрированных актов гражданского состояния	ед.	54000	54000	54000	54000	54000	54000
38.	Количество совершенных юридически значимых действий	ед.	114000	114000	114000	114000	114000	114000
39.	Доля предписаний об устранении нарушений законодательства Российской Федерации, внесенных территориальным органом Министерства юстиции Российской Федерации, в общем количестве проведенных проверок за отчетный период	%	50,00	40,00	40,00	40,00	40,00	40,00
40.	Уровень удовлетворенности населения услугами в сфере государственной регистрации актов гражданского состояния (процент числа опрошенных)	%	75,00	80,00	85,00	90,00	90,00	90,00

**ГОСУДАРСТВЕННАЯ ПРОГРАММА
«РАЗВИТИЕ ФИЗИЧЕСКОЙ КУЛЬТУРЫ
И СПОРТА БРЯНСКОЙ ОБЛАСТИ» (2014 – 2020 ГОДЫ)**

Цель государственной программы: создание условий, обеспечивающих возможность гражданам систематически заниматься физической культурой и спортом.

Задачи государственной программы: реализация единой государственной политики в сфере физической культуры и спорта на территории Брянской области; популяризация массового и профессионального спорта; создание эффективной системы физического воспитания, ориентированной на особенности развития детей и подростков; развитие инфраструктуры сферы физической культуры и спорта; создание условий для развития авиационных, технических и военно-прикладных видов спорта.

Ответственный исполнитель: Управление физической культуры и спорта Брянской области (sportbryansk32.ru)

Основные направления расходов:

Направление расходов	2015 год	2016 год	2017 год
Обеспечение деятельности органа власти	7 833 466,80	8 276 713,00	8 276 713,00
Детско-юношеские спортивные школы	44 871 570,00	44 871 570,00	44 871 570,00
Спортивно-оздоровительные комплексы и центры	87 115 000,00	86 955 000,00	86 955 000,00
Переподготовка и повышение квалификации персонала	85 000,00	85 000,00	85 000,00
Строительство, реконструкция объектов	47 792 345,67	38 995 365,50	52 500 000,00
Предоставление субсидий местным бюджетам на строительство (реконструкцию) объектов	45 081 708,50	26 095 167,50	2 000 000,00
Мероприятия по работе с детьми и молодежью	192 000,00	192 000,00	192 000,00
Обеспечение деятельности органа власти	1 500 000,00	1 500 000,00	1 500 000,00
Прочие мероприятия в сфере физической культуры и спорта	22 465 500,00	19 580 500,00	19 580 500,00

Мероприятия по вовлечению населения в занятия физической культурой и массовым спортом, участие в соревнованиях различного уровня	23 197 707,00	13 807 707,00	13 807 707,00
Оказание государственной поддержки спортивным сборным командам	8 500 000,00	8 550 000,00	8 550 000,00
Расходы, осуществляемые за счёт межбюджетных трансфертов из федерального бюджета			
Адресная финансовая поддержка спортивных организаций, осуществляющих подготовку спортивного резерва для сборных команд Российской Федерации, в рамках подпрограммы «Развитие спорта высших достижений и системы подготовки спортивного резерва» государственной программы Российской Федерации «Развитие физической культуры и спорта»	6 682 903,00	0,00	0,00
Итого:	295 317 200,97	248 909 023,00	238 318 490,00

Сведения о показателях (индикаторах) государственной программы, подпрограмм и их значениях

№ п/п	Наименование показателя (индикатора)	Единица измерения	Целевые значения показателей (индикаторов)					
			2015 год	2016 год	2017 год	2018 год	2019 год	2020 год
1.	Доля учащихся и студентов, систематически занимающихся физической культурой и спортом, в общей численности обучающихся и студентов	%	44,1	45,1	46,5	47,8	49,4	52,0
2.	Доля лиц с ограниченными возможностями здоровья и инвалидов, систематически занимающихся физической культурой и спортом, в общей численности данной категории населения	%	4,0	4,5	5,0	5,5	6,0	6,5

№ п/п	Наименование показателя (индикатора)	Единица измерения	Целевые значения показателей (индикаторов)					
			2015 год	2016 год	2017 год	2018 год	2019 год	2020 год
3.	Количество спортивных сооружений на 100 тыс. человек населения	единиц	222	223	224	225	226	227
4.	Доля населения, систематически занимающегося физической культурой и спортом, в общей численности населения	%	17,5	19,0	20,0	21,3	23,0	24,0
5.	Увеличение фактической годовой загрузки спортсооружений области	тыс. чел./час	2785	2800	2815	2830	2845	2860
6.	Доля граждан, занимающихся в специализированных спортивных учреждениях, в общей численности детей 6 - 15 лет	%	16,6	16,8	17,0	17,2	17,4	17,6
7.	Доля спортсменов Брянской области, занявших призовые места на всероссийских и международных соревнованиях	%	53,0	54,0	55,0	56,0	57,0	58,0
8.	Доля спортивных сборных команд, занявших призовые места во всероссийских и международных соревнованиях	%	50	60	70	80	90	100
9.	Уровень обеспеченности населения спортивными сооружениями, исходя из единовременной пропускной способности объектов спорта	%	43,9	44,1	44,2	44,3	44,4	44,5

№ п/п	Наименование показателя (индикатора)	Единица измерения	Целевые значения показателей (индикаторов)					
			2015 год	2016 год	2017 год	2018 год	2019 год	2020 год
10.	Численность спортсменов Брянской области, включенных в список кандидатов в спортивные сборные команды Российской Федерации	чел.	118	121	124	126	128	130
11.	Уровень материально-технического оснащения центров тестирования (спортивных площадок) в муниципальных учреждениях физической культуры и спорта	%	100	-	-	-	-	-
12.	Обеспечение установленного соотношения средней заработной платы педагогических работников государственных образовательных учреждений дополнительного образования детей, подведомственных управлению физической культуры и спорта Брянской области, повышение оплаты труда которых предусмотрено Указом Президента Российской Федерации от 07.05.2012 № 597, и средней заработной платы в Брянской области	%	85	90	100	100	100	100

**ГОСУДАРСТВЕННАЯ ПРОГРАММА
«РАЗВИТИЕ МИРОВОЙ ЮСТИЦИИ БРЯНСКОЙ ОБЛАСТИ»
(2014 – 2020 ГОДЫ)**

Цель государственной программы: создание условий для осуществления мировой юстицией Брянской области независимой и эффективной деятельности по обеспечению защиты прав и свобод, закрепленных в Конституции Российской Федерации.

Задача государственной программы: организационное и материально-техническое обеспечение деятельности мировых судей Брянской области, их аппарата.

Ответственный исполнитель: Управление мировой юстиции Брянской области (www.debryansk.ru/~uprmirus)

Основные направления расходов:

Направление расходов	2015 год	2016 год	2017 год
Обеспечение деятельности органа власти	145 763 719,60	146 440 283,80	146 440 283,80
Итого:	145 763 719,60	146 440 283,80	146 440 283,80

Сведения о показателях (индикаторах) государственной программы, подпрограмм и их значениях

№ п/п	Наименование показателя (индикатора)	Единица измерения	Целевые значения показателей (индикаторов)			
			2015 год	2016 год	2017 год	Целевое значение, которое будет достигнуто к 2020 году
1.	Доля работников мировой юстиции, прошедших профессиональную переподготовку и повышение квалификации	%	100,0	100,0	100,0	100,0

№ п/п	Наименование показателя (индикатора)	Единица измерения	Целевые значения показателей (индикаторов)			
			2015 год	2016 год	2017 год	Целевое значение, которое будет достигнуто к 2020 году
2.	Обеспеченность мировых судебных участков зданиями и помещениями с надлежащими условиями для их деятельности	%	64,5	64,5	64,5	64,5
3.	Уровень технической укрепленности и безопасности зданий и помещений, занимаемых мировыми судебными участками	%	81,8	81,8	81,8	81,8
4.	Уровень информатизации мировых судебных участков	%	100,0	100,0	100,0	100,0

**ГОСУДАРСТВЕННАЯ ПРОГРАММА
«СОДЕЙСТВИЕ ЗАНЯТОСТИ НАСЕЛЕНИЯ И ГОСУДАРСТВЕН-
НОЕ РЕГУЛИРОВАНИЕ СОЦИАЛЬНО-ТРУДОВЫХ ОТНОШЕНИЙ
И ОХРАНЫ ТРУДА В БРЯНСКОЙ ОБЛАСТИ» (2014 – 2020 ГОДЫ)**

Цели государственной программы: реализацию государственной политики в сфере социально-трудовых отношений и охраны труда; содействие в трудоустройстве и обеспечение социальной поддержки безработных граждан; улучшение условий и охраны труда у работодателей, расположенных на территории Брянской области, и, как следствие, снижение уровня производственного травматизма и профессиональной заболеваемости.

Задачи государственной программы: регулирование социально-трудовых отношений, совершенствование системы оплаты труда работников учреждений, ориентированной на достижение показателей качества и количества оказываемых услуг; обеспечение социальной поддержки безработных граждан; реализация превентивных мер, направленных на улучшение условий труда работников, снижение уровня производственного травматизма и профессиональной заболеваемости, включая совершенствование лечебно-профилактического обслуживания и обеспечение современными высокотехнологичными средствами индивидуальной и коллективной защиты работающего населения; содействие добровольному переселению соотечественников, проживающих за рубежом.

Ответственный исполнитель: Управление государственной службы по труду и занятости населения Брянской области (www.rabota-bryanskobl.ru)

Основные направления расходов:

Направление расходов	2015 год	2016 год	2017 год
Обеспечение деятельности органа власти	31 750 557,30	32 676 591,00	32 676 591,00
Организации дополнительного образования	7 823 024,16	7 823 024,16	7 823 024,16
Центры занятости населения	116 737 666,00	120 819 243,00	120 819 243,00
Реализация мероприятий, направленных на снижение напряженности на рынке труда	18 730 479,21	9 456 330,51	9 456 330,51
Мероприятия в области охраны труда	6 938 637,00	7 460 900,00	7 460 900,00

Направление расходов	2015 год	2016 год	2017 год
Оказание содействия добровольному переселению в Брянскую область соотечественников, проживающих за рубежом	216 000,00	216 000,00	216 000,00
Расходы, осуществляемые за счёт межбюджетных трансфертов из федерального бюджета			
Реализация мероприятий, направленных на снижение напряженности на рынке труда	10 013 000,00	0,00	0,00
Социальные выплаты безработным гражданам	318 009 800,00	331 980 900,00	325 977 700,00
Итого:	510 219 163,67	510 432 988,67	504 429 788,67

Сведения о показателях (индикаторах) государственной программы, подпрограмм и их значениях

№ п/п	Наименование показателя (индикатора)	Единица измерения	Целевые значения показателей (индикаторов)					
			2015 год	2016 год	2017 год	2018 год	2019 год	2020 год
1.	Уровень регистрируемой безработицы в среднем за год	%	≥ 1,2	≥ 1,2	≥ 1,1	≥ 1,1	≥ 1,1	≥ 1,1
2.	Коэффициент напряженности на рынке труда на конец года	человек	≥ 0,8	≥ 0,8	≥ 0,7	≥ 0,7	≥ 0,7	≥ 0,7
3.	Средняя продолжительность регистрируемой безработицы на конец года	месяцев	≥ 7,0	≥ 7,0	≥ 7,0	≥ 7,0	≥ 7,0	≥ 7,0
4.	Удельный вес трудоустроенных граждан в общей численности граждан, обратившихся за содействием в поиске подходящей работы в органы службы занятости	%	69,0	70,0	70,0	70,0	70,0	70,0
5.	Создание специальных мест для инвалидов в отчетном году	единиц	145	-	-	-	-	-

№ п/п	Наименование показателя (индикатора)	Единица измерения	Целевые значения показателей (индикаторов)					
			2015 год	2016 год	2017 год	2018 год	2019 год	2020 год
6.	Количество трудоустроенных незанятых инвалидов на оборудованные (оснащенные) для них рабочие места	человек	145	-	-	-	-	-
7.	Отношение численности трудоустроенных инвалидов на оборудованные (оснащенные) для них рабочие места к общей численности инвалидов в трудоспособном возрасте	%	0,6	-	-	-	-	-
8.	Количество женщин, прошедших профессиональное обучение или получивших дополнительное профессиональное образование в период отпуска по уходу за ребенком до достижения им возраста трех лет	человек	195	195	195	195	-	-
9.	Отношение числа занятых в экономике региона к численности населения региона в трудоспособном возрасте (мужчины 16 - 59 лет, женщины - 16 - 54 года)	%	74,9	74,9	74,9	74,9	74,9	74,9
10.	Удельный вес численности высококвалифицированных работников в общей численности квалифицированных работников в регионе	%	25,0	26,0	28,0	30,0	32,0	33,4

№ п/п	Наименование показателя (индикатора)	Единица измерения	Целевые значения показателей (индикаторов)					
			2015 год	2016 год	2017 год	2018 год	2019 год	2020 год
11.	Доля населения с денежными доходами ниже региональной величины прожиточного минимума в общей численности населения области	%	11,0	10,7	10,5	10,5	10,5	10,5
12.	Темп прироста реальной среднемесячной заработной платы	в % к предыдущему периоду	102,9	104,4	105,1	105,1	105,1	105,1
13.	Численность пострадавших в результате несчастных случаев на производстве со смертельным исходом	человек	17	17	17	17	17	17
14.	Численность пострадавших в результате несчастных случаев на производстве с утратой трудоспособности на 1 рабочий день и более	человек	364	364	364	364	364	364
15.	Количество дней временной нетрудоспособности в связи с несчастным случаем на производстве в расчете на 1 пострадавшего	дней	62	62	62	62	62	62
16.	Численность работников с установленным предварительным диагнозом профессионального заболевания по результатам проведения обязательных периодических медицинских осмотров	человек	9	9	9	9	9	9

№ п/п	Наименование показателя (индикатора)	Единица измерения	Целевые значения показателей (индикаторов)					
			2015 год	2016 год	2017 год	2018 год	2019 год	2020 год
17.	Количество рабочих мест, на которых проведена специальная оценка условий труда <*> (2013 год - АРМ)	единиц	9200	9200	9200	-	-	-
18.	Удельный вес рабочих мест, на которых проведена специальная оценка условий труда, в общем количестве рабочих мест <*> (2013 год - АРМ)	%	20,5	20,5	20,5	-	-	-
19.	Количество рабочих мест, на которых улучшены условия труда по результатам специальной оценки условий труда	единиц	3220	3220	3220	-	-	-
20.	Численность работников, занятых во вредных и (или) опасных условиях труда	человек	26617	26617	26617	26617	26617	26617
21.	Удельный вес работников, занятых во вредных и (или) опасных условиях труда, от общей численности работников	%	28,4	28,4	28,4	28,4	28,4	28,4
22.	Количество участников подпрограммы, прибывших в Брянскую область и зарегистрированных УФМС России по Брянской области	человек	150	200	200	200	200	200
23.	Количество проведенных презентаций подпрограммы	количество мероприятий	2	1	1	1	1	1

№ п/п	Наименование показателя (индикатора)	Единица измерения	Целевые значения показателей (индикаторов)					
			2015 год	2016 год	2017 год	2018 год	2019 год	2020 год
24.	Доля участников подпрограммы и членов их семей, получивших единовременную выплату (на жилищное обустройство и первичное медицинское обследование), от общего числа участников подпрограммы и членов их семей	%	100	100	100	100	100	100
25.	Доля участников подпрограммы, занятых трудовой деятельностью, включая открывших собственный бизнес, от числа прибывших участников подпрограммы на конец отчетного года	%	20	30	30	30	30	30
26.	Доля расходов бюджета области на реализацию мероприятий подпрограммы, связанных с предоставлением дополнительных гарантий и мер социальной поддержки переселившимся участникам подпрограммы и членам их семей, в общем объеме расходов бюджета области на реализацию предусмотренных подпрограммой мероприятий	%	≤ 70	≤ 70	≤ 70	≤ 70	≤ 70	≤ 70

<*> Учитывается количество рабочих мест, на которых заняты работники, имеющие право на получение соответствующих гарантий и компенсаций, досрочного назначения пенсий, а также рабочих мест, на которых были ранее выявлены вредные и (или) опасные условия труда

**ГОСУДАРСТВЕННАЯ ПРОГРАММА
«РАЗВИТИЕ ЛЕСНОГО ХОЗЯЙСТВА БРЯНСКОЙ ОБЛАСТИ»
(2014 – 2020 ГОДЫ)**

Цели государственной программы: повышение эффективности использования, охраны, защиты и воспроизводства лесов, удовлетворение общественных потребностей в ресурсах и полезных свойствах леса при гарантированном сохранении ресурсно-экологического потенциала и глобальных функций лесов.

Задачи государственной программы: сокращение потерь лесов от пожаров; создание условий для рационального и интенсивного использования лесов при сохранении их экологических функций и биологического разнообразия, повышение эффективности контроля за использованием и воспроизводством лесов, сокращение потерь лесного хозяйства от вредных организмов и незаконных рубок.

Ответственный исполнитель: Управление лесами Брянской области
(www.bryanskleshoz.ru)

Основные направления расходов:

Направление расходов	2015 год	2016 год	2017 год
Обеспечение деятельности органа власти	57 652,00	57 652,00	57 652,00
Лесопожарная служба (учреждение, оказывающее услуги в сфере лесных отношений)	60 154 584,20	59 832 258,20	60 154 584,20
Мероприятия в сфере пожарной безопасности	97 050,00	97 050,00	0,00
Мероприятия по работе с детьми и молодежью	85 000,00	85 000,00	85 000,00
Расходы, осуществляемые за счёт межбюджетных трансфертов из федерального бюджета			
Мероприятия в сфере лесных отношений, включая обеспечение деятельности органа власти и лесничеств	212 652 400,00	243 484 000,00	245 307 000,00
Итого:	273 046 686,20	303 555 960,20	305 604 236,20

Сведения о показателях (индикаторах) государственной программы, подпрограмм и их значениях

№ п/п	Наименование показателя (индикатора)	Единица измерения	Целевые значения показателей (индикаторов)					
			2015 год	2016 год	2017 год	2018 год	2019 год	2020 год
1.	Доля площади лесов, выбывших из состава покрытых лесной растительностью земель лесного фонда в связи с воздействием пожаров, вредных организмов, рубок и других факторов, в общей площади покрытых лесной растительностью земель лесного фонда	%	0,4	0,4	0,4	0,4	0,4	0,4
2.	Лесистость территории Брянской области	%	33	33	33	33	33	33
3.	Доля площади ценных лесных насаждений в составе покрытых лесной растительностью земель лесного фонда	%	83,4	83,4	83,4	83,4	83,4	83,4
4.	Объем платежей в бюджетную систему Российской Федерации от использования лесов, расположенных на землях лесного фонда, в расчете на 1 га земель лесного фонда	руб./га	170,0	171,60	176,80	180,2	182,10	187,60
5.	Отношение фактического объема заготовки древесины к установленному допустимому объему изъятия древесины	%	78,9	81,4	82,2	83	88,9	91,4

№ п/п	Наименование показателя (индикатора)	Единица измерения	Целевые значения показателей (индикаторов)					
			2015 год	2016 год	2017 год	2018 год	2019 год	2020 год
6.	Доля лесных пожаров, возникших по вине граждан, в общем количестве лесных пожаров	%	75,9	74,4	72,9	71,4	69,9	68,4
7.	Доля лесных пожаров, ликвидированных в течение первых суток со дня обнаружения (по количеству случаев), в общем количестве лесных пожаров	%	95,2	92,8	93,6	94,4	95,2	95,2
8.	Доля крупных лесных пожаров в общем количестве лесных пожаров	%	2,0	2,0	1,9	1,8	1,8	1,7
9.	Отношение площади проведенных санитарно-оздоровительных мероприятий к площади погибших и поврежденных лесов	%	89,3	94,7	95,4	96,1	96,8	97,5
10.	Доля площадей земель лесного фонда, переданных в аренду, к общей площади земель лесного фонда	%	78,4	78,4	78,4	78,4	78,4	78,4
11.	Доля объема заготовки выборочными рубками в общем объеме заготовки древесины	%	22,2	22,2	22,2	22,2	22,2	22,2
12.	Отношение количества случаев с установленными нарушителями лесного законодательства к общему количеству зарегистрированных случаев нарушения лесного законодательства	%	61,8	62,5	63,2	63,9	64,6	65,3

№ п/п	Наименование показателя (индикатора)	Единица измерения	Целевые значения показателей (индикаторов)					
			2015 год	2016 год	2017 год	2018 год	2019 год	2020 год
13.	Отношение суммы возмещенного ущерба от нарушений лесного законодательства к сумме нанесенного ущерба от нарушений лесного законодательства	%	8,3	9,3	10,3	11,3	12,3	13,3
14.	Отношение площади искусственного лесовосстановления к площади выбытия лесов в результате сплошных рубок	%	71,6	73,0	74,3	75,6	76,9	78,2

**ГОСУДАРСТВЕННАЯ ПРОГРАММА
«РАЗВИТИЕ ПРОМЫШЛЕННОСТИ, ТРАНСПОРТА И СВЯЗИ
БРЯНСКОЙ ОБЛАСТИ» (2014 – 2020 ГОДЫ)**

Цели государственной программы: обеспечение устойчивого экономического роста региона; обеспечение устойчивой работы и развития транспортного комплекса; обеспечение безопасности жизни и здоровья людей, сохранности имущества, охраны окружающей среды при эксплуатации тракторов, самоходных дорожно-строительных и иных машин и прицепов к ним.

Задачи государственной программы: содействие разработке, освоению и производству продукции, обновлению производственных мощностей, увеличению роста объёмов реализации произведенной продукции, созданию новых рабочих мест на предприятиях региона; оптимизация структуры и обновление подвижного состава автотранспортных предприятий; совершенствование системы управления пассажирскими перевозками; осуществление государственного надзора за техническим состоянием тракторов, самоходных дорожно-строительных и иных машин и прицепов к ним в процессе эксплуатации, за соблюдением правил эксплуатации машин и оборудования в агропромышленном комплексе.

Ответственный исполнитель: Департамент промышленности, транспорта и связи Брянской области (www.dpts.bryanskprom.ru)

Основные направления расходов:

Направление расходов	2015 год	2016 год	2017 год
Обеспечение деятельности органа власти (Департамент промышленности, транспорта и связи Брянской области)	14 257 456,49	14 402 085,00	14 402 085,00
Обеспечение деятельности органа власти (Государственная инспекция по надзору за техническим состоянием самоходных машин и других видов техники Брянской области)	19 742 556,28	20 081 404,10	20 081 404,10
Обеспечение деятельности органа власти	3 360 000,00	3 270 000,00	3 250 000,00

Направление расходов	2015 год	2016 год	2017 год
Компенсация организациям железнодорожного транспорта части потерь в доходах, возникающих в результате государственного регулирования тарифов на перевозку пассажиров в пригородном сообщении, включая проезд обучающихся	58 860 000,00	55 350 000,00	56 790 000,00
Компенсация транспортным организациям части потерь в доходах, возникающих в результате государственного регулирования тарифов на перевозку пассажиров автомобильным пассажирским транспортом в пригородном сообщении	145 183 604,40	149 251 909,50	151 883 378,10
Поддержка международного аэропорта «Брянск»	12 600 000,00	3 600 000,00	3 600 000,00
Приобретение транспорта общего пользования	1 700 000,00	1 700 000,00	1 700 000,00
Итого:	255 703 617,17	247 655 398,60	251 706 867,20

Сведения о показателях (индикаторах) государственной программы, подпрограмм и их значениях

№ п/п	Наименование показателя (индикатора)	Единица измерения	Целевые значения показателей (индикаторов)					
			2015 год	2016 год	2017 год	2018 год	2019 год	2020 год
1.	Уровень регистрируемой безработицы в среднем за год	%	≥ 1,2	≥ 1,2	≥ 1,1	≥ 1,1	≥ 1,1	≥ 1,1
1.	Общее количество реализованных промышленных инвестиционных проектов по созданию новой конкурентоспособной продукции	единиц	15	3	5	5	5	5

№ п/п	Наименование показателя (индикатора)	Единица измерения	Целевые значения показателей (индикаторов)					
			2015 год	2016 год	2017 год	2018 год	2019 год	2020 год
2.	Общее количество промышленных предприятий, реализующих проекты по модернизации и техническому перевооружению производства	единиц	14	2	3	3	3	3
3.	Динамика роста объемов отгруженной продукции собственного производства по обрабатывающим производствам в действующих ценах	% к предыдущему периоду	109,9	108,4	108,6	108,6	108,6	108,6
4.	Количество созданных новых рабочих мест на промышленных предприятиях	единиц	700	700	700	700	700	700
5.	Количество проведенных межотраслевых и отраслевых промышленных выставок	единиц	3	3	3	3	3	3
6.	Обновление парка автобусов и троллейбусов автотранспортных предприятий области	%	1	1	1	1	1	1
7.	Доля отмененных рейсов от общего числа запланированных	%	3,0	3,0	3,0	3,0	3,0	3,0
8.	Количество самолетов-вылетов	ед.	1150	1250	1350	1350	1350	1350
9.	Обеспечение возможности посадки современных воздушных судов в международном аэропорту «Брянск»	да/нет	да	да	да	да	да	да

№ п/п	Наименование показателя (индикатора)	Единица измерения	Целевые значения показателей (индикаторов)					
			2015 год	2016 год	2017 год	2018 год	2019 год	2020 год
10.	Доля автотранспортных предприятий, осуществляющих безубыточную деятельность	%	11	12	13	13	13	13
11.	Снижение объемов убытков автотранспортных предприятий, осуществляющих пассажирские перевозки в пригородном сообщении	%	15	20	25	25	25	25
12.	Снижение объемов убытков организаций железнодорожного транспорта, осуществляющих пассажирские перевозки в пригородном сообщении	%	10	15	20	20	20	20
13.	Доля автотранспортных предприятий, использующих результаты космической деятельности (технологии спутниковых навигационных систем)	%	80	100	100	100	100	100
14.	Доля поднадзорной техники, представленной на техосмотр, от общего количества поднадзорной техники, состоящей на учете	%	65	66	67	67	67	67
15.	Доля поднадзорной техники, проверенной в процессе эксплуатации	%	20	20	21	21	21	21

№ п/п	Наименование показателя (индикатора)	Единица измерения	Целевые значения показателей (индикаторов)					
			2015 год	2016 год	2017 год	2018 год	2019 год	2020 год
16.	Доля поднадзорных машин, у которых в результате проверок выявлены неисправности, нарушающие требования дорожного движения, техники безопасности и охраны окружающей среды	%	11	10	9	9	9	9
17.	Доля исполненных в отчетном периоде предписаний об устранении нарушений от общего количества предписаний, которые должны быть исполнены в отчетном периоде	%	100	100	100	100	100	100

**ГОСУДАРСТВЕННАЯ ПРОГРАММА
«ЭКОНОМИЧЕСКОЕ РАЗВИТИЕ,
ИНВЕСТИЦИОННАЯ ПОЛИТИКА И ИННОВАЦИОННАЯ ЭКО-
НОМИКА БРЯНСКОЙ ОБЛАСТИ» (2014 – 2020 ГОДЫ)**

Цели государственной программы: обеспечение устойчивого экономического роста региона как основы повышения уровня и качества жизни населения; развитие информационного общества и формирование электронного правительства Брянской области; соблюдение баланса экономических интересов поставщиков и потребителей товаров и услуг, цены (тарифы) на которые подлежат государственному регулированию; эффективное управление и распоряжение государственным имуществом Брянской области.

Задачи государственной программы: эффективное управление экономическим развитием и реализация полномочий в сфере установленных функций; развитие инвестиционной деятельности и повышение инвестиционной привлекательности; развитие инновационной деятельности и нанотехнологий; повышение эффективности взаимодействия органов государственной власти области, органов местного самоуправления и гражданского общества; повышение качества предоставления государственных и муниципальных услуг; осуществление государственной поддержки малого и среднего предпринимательства; создание и развитие инфраструктуры электронного правительства Брянской области; повышение качества предоставления государственных и муниципальных услуг; ценовое регулирование и контроль в сферах, подлежащих государственному регулированию в соответствии с законодательством; формирование и реализация единой государственной политики в сфере имущественных и земельных отношений, рациональное использование государственного имущества; повышение качества предоставления гражданам и организациям государственных (муниципальных) услуг в сфере имущественных и земельных отношений

Ответственный исполнитель: Департамент экономического развития Брянской области (www.econom.brk.ru)

Основные направления расходов:

Направление расходов	2015 год	2016 год	2017 год
Обеспечение деятельности органа власти (Департамент экономического развития Брянской области)	23 387 895,97	24 327 022,00	24 327 022,00

Направление расходов	2015 год	2016 год	2017 год
Обеспечение деятельности органа власти (Управление государственного регулирования тарифов Брянской области)	13 004 365,44	13 508 841,10	13 508 841,10
Обеспечение деятельности органа власти (Управление имущественных отношений Брянской области)	24 613 918,60	24 507 141,80	24 507 141,80
Сопровождение инвестиционных проектов	4 650 000,00	4 650 000,00	4 650 000,00
Учреждения, оказывающие услуги в сфере малого и среднего предпринимательства и внешнеэкономической деятельности (ГАУ «Брянский областной бизнес-инкубатор»)	2 790 000,00	2 790 000,00	2 790 000,00
Строительство, реконструкция объектов	41 137 063,81	0,00	10 000 000,00
Поддержка приграничных муниципальных образований	3 000 000,00	3 600 000,00	3 600 000,00
Развитие инновационной деятельности	0,00	850 000,00	0,00
Государственная поддержка малого и среднего предпринимательства	17 218 110,00	12 702 000,00	12 702 000,00
Повышение качества и доступности предоставления государственных и муниципальных услуг	32 650 000,00	11 809 450,00	11 809 450,00
Мероприятия по землеустройству и землепользованию	4 961 379,45	710 464,85	710 464,85
Оценка имущества, признание прав и регулирование имущественных отношений	16 490 000,00	765 000,00	765 000,00
Повышение инвестиционной привлекательности Брянской области	26 062 049,13	36 009 995,30	36 009 995,30
Приобретение земельных участков из земель сельскохозяйственного назначения в государственную собственность Брянской области	200 000,00	340 000,00	340 000,00
Развитие информационного общества и инфраструктуры электронного правительства	4 930 000,00	3 918 500,00	3 918 500,00
Разработка (актуализация) документов стратегического планирования и прогнозирования	0,00	4 250 000,00	0,00

Направление расходов	2015 год	2016 год	2017 год
Учреждения, осуществляющие функции и полномочия в сфере имущественных отношений	6 510 000,00	6 510 000,00	6 510 000,00
Расходы, осуществляемые за счёт межбюджетных трансфертов из федерального бюджета			
Создание и развитие сети многофункциональных центров предоставления государственных (муниципальных) услуг	25 631 800,00	0,00	0,00
Итого:	247 236 582,40	151 248 415,05	156 148 415,05

Сведения о показателях (индикаторах) государственной программы, подпрограмм и их значениях

№ п/п	Наименование показателя (индикатора)	Единица измерения	Целевые значения показателей (индикаторов)			
			2015 год	2016 год	2017 год	Целевое значение, которое будет достигнуто к 2020 году
1.	Валовой региональный продукт (в основных ценах действующих лет)	млрд. рублей	276,11	304,96	339,08	448,8
2.	Объем ВРП в расчете на 1 жителя	тыс. рублей	224,8	249,8	278,89	365,9
3.	Отклонение показателей прогноза социально-экономического развития Брянской области от фактических	не более, %	10	10	10	10
4.	Объем инвестиций в основной капитал (за исключением бюджетных средств) по крупным и средним предприятиям	млн. рублей	41939,5	46222,0	51456,2	63195,2

№ п/п	Наименование показателя (индикатора)	Единица измерения	Целевые значения показателей (индикаторов)			
			2015 год	2016 год	2017 год	Целевое значение, которое будет достигнуто к 2020 году
5.	Количество проектов, реализуемых при государственной поддержке, в том числе путем предоставления налоговых льгот	ед./год	47	51	55	55
6.	Количество заключенных соглашений, договоров, протоколов о сотрудничестве (в том числе с иностранными государствами)	ед./год	5	6	7	14
7.	Количество соглашений о реализации инвестиционных проектов в рамках государственно-частного партнерства	ед./год	1	1	1	1
8.	Рост доли инновационной продукции в общем объеме отгруженной продукции	%	1,1	1,3	1,3	1,3
9.	Уровень инновационной активности предприятий области	%	8,2	8,5	9,0	9,5
10.	Количество исполнительных органов государственной власти, администраций муниципальных районов и городских округов, обеспеченных широкополосным доступом к сети Интернет	ед.	97	97	97	97

№ п/п	Наименование показателя (индикатора)	Единица измерения	Целевые значения показателей (индикаторов)			
			2015 год	2016 год	2017 год	Целевое значение, которое будет достигнуто к 2020 году
11.	Доля государственных (муниципальных) услуг, переведенных в электронный вид	% (нарастающим итогом)	80	85	85	85
12.	Создание (развитие) многофункциональных центров предоставления государственных и муниципальных услуг на территории Брянской области	ед.	33	33	33	33
13.	Доля исполнительных органов государственной власти из общего числа исполнительных органов государственной власти, осуществляющих обмен информацией с использованием единой системы межведомственного электронного взаимодействия	%	85	85	85	85
14.	Доля граждан, имеющих доступ к получению госуслуг по принципу «одного окна» по месту пребывания, в т.ч. в многофункциональных центрах предоставления госуслуг	% от общего числа жителей	90	90	90	90
15.	Объем инвестиций в основной капитал на душу населения	тыс. руб./чел.	57,3	65,3	76,1	126,49
16.	Объем иностранных инвестиций	млн. долларов США	104,97	113,37	114,6	122,65

№ п/п	Наименование показателя (индикатора)	Единица измерения	Целевые значения показателей (индикаторов)			
			2015 год	2016 год	2017 год	Целевое значение, которое будет достигнуто к 2020 году
17.	Увеличение числа рабочих мест на предприятиях, получающих господдержку (нарастающим итогом)	ед.	6590	7090	7500	8000
18.	Индекс физического объема инвестиций в основной капитал	% к предыдущему году	104,0	108,2	110,9	111,0
19.	Доля среднесписочной численности работников (без внешних совместителей) субъектов малого и среднего предпринимательства в средней списочной численности работников (без внешних совместителей) всех предприятий и организаций	%	26,61	27,36	28,08	29
20.	Доля продукции, произведенной субъектами малого и среднего предпринимательства, в общем объеме валового регионального продукта	%	30,5	31	31,5	32
21.	Количество вновь зарегистрированных субъектов малого и среднего предпринимательства	ед.	5300	5400	5500	5600

№ п/п	Наименование показателя (индикатора)	Единица измерения	Целевые значения показателей (индикаторов)			
			2015 год	2016 год	2017 год	Целевое значение, которое будет достигнуто к 2020 году
22.	Темп роста налоговых поступлений от субъектов малого и среднего предпринимательства (к предыдущему году)	%	10	10	10	10
23.	Количество единиц государственного имущества (имущественных комплексов, пакетов акций, долей в уставных капиталах, отдельных объектов или земельных участков), в отношении которых оказаны услуги по аудиту, оценке рыночной стоимости, технической инвентаризации	ед.	50	50	50	50
24.	Количество земельных участков, в отношении которых оказаны услуги по межеванию с целью постановки на кадастровый учет	ед.	33	33	33	33
25.	Количество земельных участков из земель сельскохозяйственного назначения, приобретенных в собственность Брянской области в отчетном году	ед.	1	1	1	1

№ п/п	Наименование показателя (индикатора)	Единица измерения	Целевые значения показателей (индикаторов)			
			2015 год	2016 год	2017 год	Целевое значение, которое будет достигнуто к 2020 году
26.	Доля объектов недвижимого имущества (за исключением земельных участков), находящихся в государственной собственности Брянской области, право собственности на которые зарегистрировано в установленном порядке	%	49	54	59	62
27.	Доля земельных участков под объектами областной собственности, право собственности на которые зарегистрировано в установленном порядке	%	95	95	95	95
28.	Доля арендаторов имущества, имеющих задержку в уплате арендных платежей 30 и более дней за объекты недвижимого имущества, составляющие казну Брянской области или закрепленные на праве оперативного управления за казенными учреждениями (за исключением арендаторов-должников, в отношении которых инициирована подача исковых заявлений в суд)	%	12	12	12	12

№ п/п	Наименование показателя (индикатора)	Единица измерения	Целевые значения показателей (индикаторов)			
			2015 год	2016 год	2017 год	Целевое значение, которое будет достигнуто к 2020 году
29.	Динамика поступлений в областной бюджет доходов от сдачи в аренду земельных участков, находящихся в собственности Брянской области	%	70	100	100	100
30.	Рост ставки платы за технологическое присоединение к электрическим сетям на уровне напряжения ниже 35 кВ и мощности менее 10000 кВА	руб./кВт	≤ 360	≤ 420	≤ 410	≤ 410
31.	Соответствие роста тарифов на тепловую энергию и холодное водоснабжение предельным индексам, устанавливаемым Федеральной службой по тарифам	индекс	≤ 1,0	≤ 1,0	≤ 1,0	≤ 1,0
32.	Соответствие тарифов на электрическую энергию для населения (в пределах и сверх социальной нормы) тарифам, устанавливаемым Федеральной службой по тарифам	индекс	≤ 1,0	≤ 1,0	≤ 1,0	≤ 1,0
33.	Соответствие роста платы граждан за коммунальные услуги установленным предельным индексам по муниципальным образованиям области	индекс	≤ 1,0	≤ 1,0	≤ 1,0	≤ 1,0

№ п/п	Наименование показателя (индикатора)	Единица измерения	Целевые значения показателей (индикаторов)			
			2015 год	2016 год	2017 год	Целевое значение, которое будет достигнуто к 2020 году
34.	Темп роста стоимости услуг по технологическому присоединению к объектам электросетевого хозяйства	% к предыдущему году	≤ 8,3	≤ 9,0	≤ 8,1	≤ 8,1

НЕПРОГРАММНАЯ ЧАСТЬ РАСХОДОВ ОБЛАСТНОГО БЮДЖЕТА

Главный распорядитель бюджетных средств	Направление расходов	2015 год	2016 год	2017 год
Брянская областная Дума	Обеспечение деятельности председателя Брянской областной Думы	3 789 500,00	4 275 500,00	4 275 500,00
	Обеспечение деятельности депутатов Брянской областной Думы	52 392 675,00	51 906 675,00	51 906 675,00
	Обеспечение деятельности аппарата Брянской областной Думы	57 819 000,00	57 819 000,00	57 819 000,00
	Информационное обеспечение деятельности Брянской областной Думы	1 275 000,00	1 275 000,00	1 275 000,00
Департамент финансов Брянской области	Резервный фонд Брянской области	0,00	2 000 000,00	2 000 000,00
	Резервный фонд Правительства Брянской области	20 153 745,01	3 000 000,00	3 000 000,00
	Условно утвержденные расходы	0,00	1 074 237 357,66	2 616 815 528,08
Избирательная комиссия Брянской области	Обеспечение деятельности председателя и членов Избирательной комиссии Брянской области	2 459 629,50	2 817 886,00	2 817 886,00
	Обеспечение деятельности аппарата Избирательной комиссии Брянской области	16 579 533,00	16 632 233,00	16 632 233,00
	Организация проведения выборов и референдумов	70 452 900,00	0,00	0,00

Главный распорядитель бюджетных средств	Направление расходов	2015 год	2016 год	2017 год
Контрольно-счётная палата Брянской области	Обеспечение деятельности Контрольно-счётной палаты Брянской области	31 322 071,38	32 748 864,00	32 748 864,00
Уполномоченный по правам человека в Брянской области, Уполномоченный по правам ребенка в Брянской области, Уполномоченный по защите прав предпринимателей в Брянской области и аппарат уполномоченных	Обеспечение деятельности Уполномоченного по правам человека в Брянской области, Уполномоченного по правам ребенка в Брянской области, Уполномоченного по защите прав предпринимателей в Брянской области и аппарата уполномоченных	11 997 660,84	12 640 648,90	12 640 648,90
Итого:		269 747 316,93	1 260 615 791,26	2 803 193 961,68

8. Показатели сбалансированности бюджета

Основным показателем сбалансированности бюджета является наличие или отсутствие дефицита бюджета.

В случае наличия дефицита бюджета в качестве источников его финансирования могут выступать:

разница между полученными и погашенными Брянской области кредитами кредитных организаций;

разница между полученными и погашенными с Брянской области бюджетными кредитами, предоставленными бюджету Брянской области федеральным бюджетом;

разница между средствами, поступившими от размещения государственных ценных бумаг Брянской области, и средствами, направленными на их погашение;

изменение остатков средств на счетах по учёту средств областного бюджета в течение соответствующего финансового года;

иные источники внутреннего финансирования дефицита.

На 2015 год областной бюджет запланирован с безопасным для финансовой системы области уровнем дефицита – 5,44% объёма налоговых и неналоговых доходов при максимально возможном по бюджетному законодательству – 15%. На 2016 и 2017 годы сформирован сбалансированный по доходам и расходам бюджет с нулевыми значениями показателей дефицита.

В качестве основных источников финансирования дефицита запланированы кредиты кредитных организаций, бюджетные кредиты.

Структура источников финансирования дефицита областного бюджета на 2015 – 2017 годы представлена в таблице 18.

Таблица 18

Структура источников финансирования дефицита областного бюджета
в 2015 – 2017 годах

(рублей)

Наименование показателя	2015 год	2016 год	2017 год
Дефицит (-) / профицит (+):	-1 340 912 973,67	0,00	0,00
% дефицита / профицита в объёме налоговых и неналоговых доходов	6,45%	0,00%	0,00%
Объём источников финансирования дефицита	1 340 912 973,67	0,00	0,00

Наименование показателя	2015 год	2016 год	2017 год
Кредиты кредитных организаций в валюте Российской Федерации	-1 409 005 297,72	356 000 000,00	1 712 385 974,73
Получение кредитов от кредитных организаций в валюте Российской Федерации	2 325 159 910,93	5 356 000 000,00	4 037 545 885,66
Погашение кредитов, предоставленных кредитными организациями в валюте Российской Федерации	3 734 165 208,65	5 000 000 000,00	2 325 159 910,93
Бюджетные кредиты от других бюджетов бюджетной системы Российской Федерации	1 457 080 000,00	-356 000 000,00	-1 956 678 000,00
Получение бюджетных кредитов от других бюджетов бюджетной системы Российской Федерации в валюте Российской Федерации	4 100 441 530,55	2 374 080 816,14	2 431 685 579,03
Погашение бюджетных кредитов, полученных от других бюджетов бюджетной системы Российской Федерации в валюте Российской Федерации	2 643 361 530,55	2 730 080 816,14	4 388 363 579,03

Ещё одним показателем, характеризующим финансовую устойчивость бюджетной системы региона, является относительный показатель государственного долга в структуре налоговых и неналоговых доходов областного бюджета. Безопасным с точки зрения финансовой устойчивости бюджета является значение показателя государственного долга не более 50% объёма налоговых и неналоговых доходов.

Доля государственного долга в собственных доходах субъектов на 01.11.2014

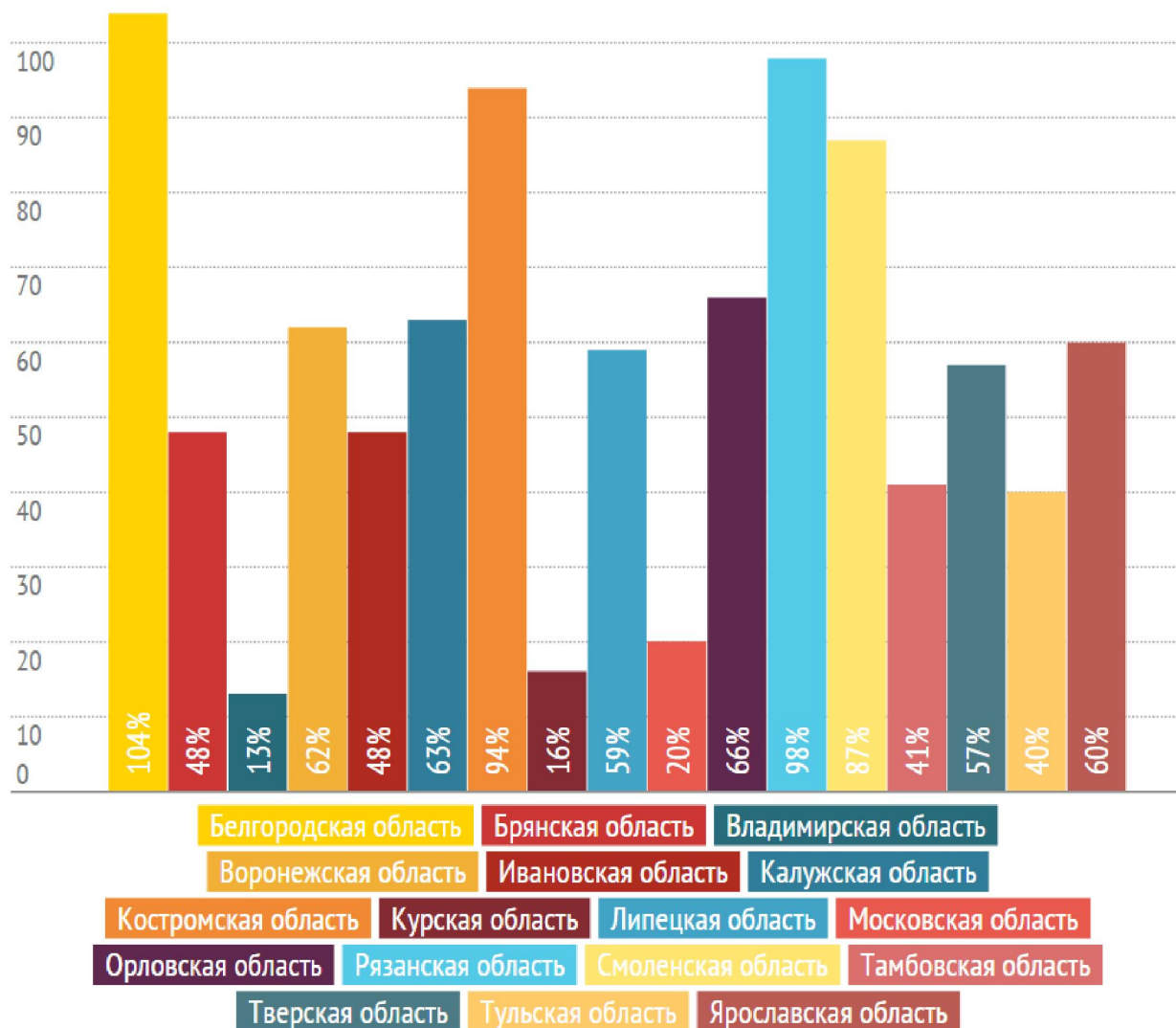

Объем государственного внутреннего долга субъектов на 01.11.2014

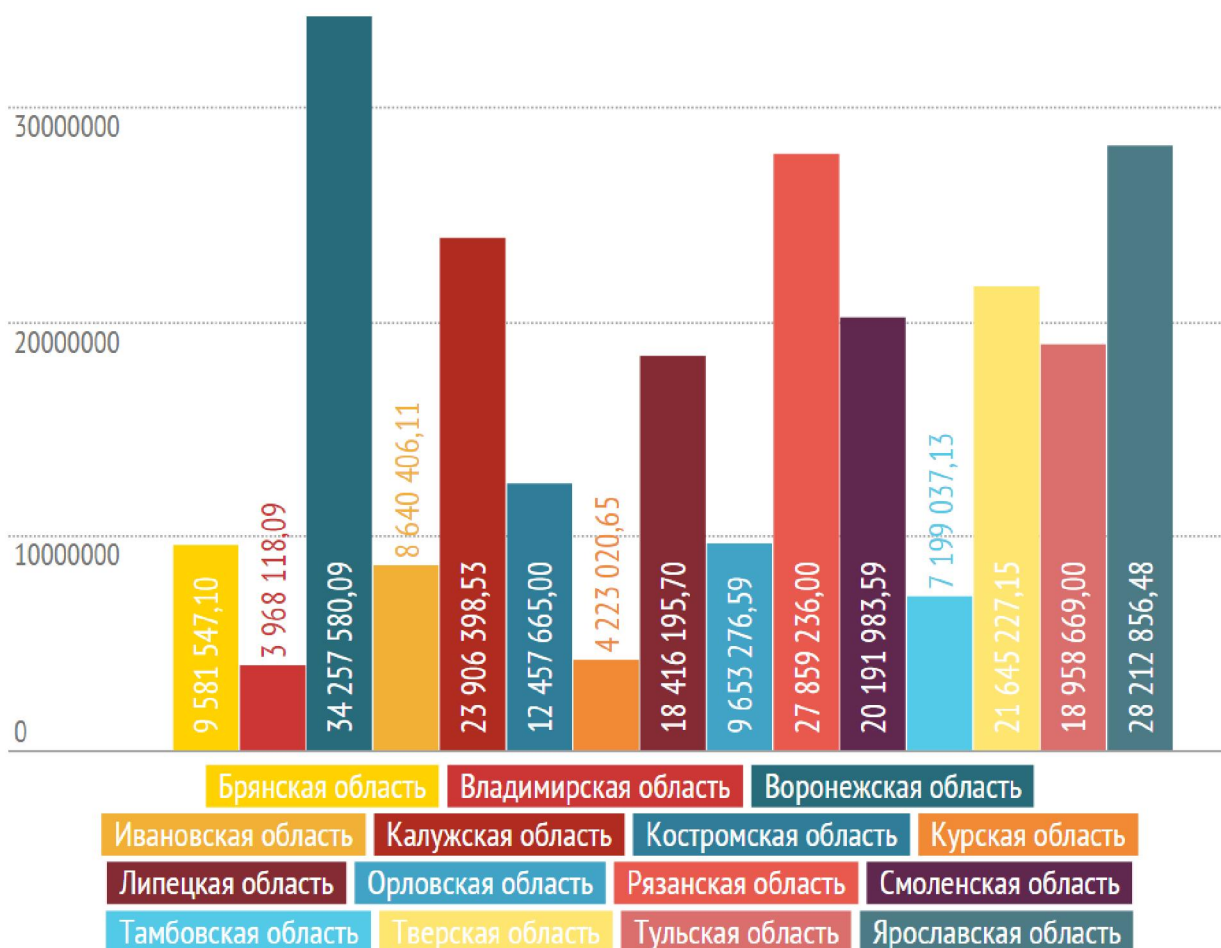

Динамика государственного долга Брянской области на 2014 – 2016 годы представлена в таблице 19.

Таблица 19

Государственный долг Брянской области в 2015 – 2017 годах

(рублей)

На 1 января года	Объем государственного долга	% в объеме налоговых и неналоговых доходов
2016	11 511 102 910,93	55,3%
2017	11 472 102 910,93	52,8%
2018	11 188 810 885,66	47,3%

Приложение

ПЕРЕЧЕНЬ

источников официального опубликования информации
о системе управления государственными финансами

bryanskoblfin.ru – информационно-справочный портал Департамента финансов Брянской области;

fz-83.ru – информационно-аналитический ресурс о реализации положений Федерального закона от 8 мая 2010 года № 83-ФЗ «О внесении изменений в отдельные законодательные акты Российской Федерации в связи с совершенствованием правового положения государственных (муниципальных) учреждений» в субъектах Российской Федерации;

info.minfin.ru – информационно-аналитический раздел официального сайта Министерства финансов Российской Федерации;

www.bryanskobl.ru – официальный сайт Правительства Брянской области;

www.budcodex.ru – информационный ресурс, посвященный подготовке новой редакции Бюджетного кодекса Российской Федерации.

www.budget.gov.ru – единый портал бюджетной системы Российской Федерации;

www.bus.gov.ru – официальный сайт раскрытия информации о деятельности государственных (муниципальных) учреждений;

www.gosprogrammy.gov.ru – перечень и нормативные правовые акты об утверждении государственных программ Российской Федерации;

www.iminfin.ru – информационный ресурс по анализу показателей бюджетов субъектов Российской Федерации на основании информации официальных источников;

www.minfin.ru – официальный сайт Министерства финансов Российской Федерации;

www.roskazna.ru – официальный сайт Федерального казначейства;

internationalbudget.org – International Budget Partnership (международное бюджетное сотрудничество);

<http://бюджет.большоеправительство.рф> – методические материалы и опыт субъектов Российской Федерации по разработке бюджета для граждан.

Контактная информация департамента финансов Брянской области

Телефоны: (4832) 74 20 29 – приёмная, 74 56 67 – помощник руководителя

Факс: (4832) 64 90 41; E-mail: oblfin@bryanskoblfin.ru

Почтовый адрес: 241002, г. Брянск, просп. Ленина, 33